



źródło: CEV



**POLSKA  
SIATKÓWKA**

# SIATKÓWKA PLAŻOWA HANDBOOK 2024



źródło: Volleyball World

# Spis treści

## I Przepisy Sportowo-Organizacyjne

1. Struktura rozgrywek siatkówki plażowej.....	4
2. Licencje.....	6
3. Sprawy zagraniczne.....	9
4. Ranking PZPS.....	10
5. Rozgrywki seniorskie.....	13
6. Rozgrywki Masters.....	18
7. Rozgrywki młodzieżowe.....	19
8. Regulacje i sankcje na turniejach siatkówki plażowej.....	21
9. Stroje w rozgrywkach PZPS.....	25

## II Przepisy dotyczące organizacji

10. Organizacja turnieju.....	28
11. Ceremoniały w trakcie turnieju.....	37
12. Dział techniczny.....	39
13. Marketing na zawodach.....	44

Handbook siatkówki plażowej PZPS jest własnością Polskiego Związku Piłki Siatkowej. Wykorzystywanie całego lub części regulaminu HANDBOOKA w celach innych niż określone przez PZPS jest zabronione. Prawo do interpretacji HANDBOOKA przysługuje wyłącznie Wydziałowi Siatkówki Plażowej PZPS. W przypadku konieczności interpretacji zapisów zawartych w HANDBOOKU podczas zawodów i braku możliwości konsultacji decyzji z uprawnionym członkiem Wydziału Siatkówki Plażowej, prawo do podjęcia ostatecznej decyzji przysługuje komisarzowi lub sędziemu głównemu w przypadku nieobecności komisarza.



źródło: BDB Event, Plaża Open



I

## Przepisy Sportowo-Organizacyjne



# 1 Struktura rozgrywek siatkówki plażowej

**POLSKA**  
SIATKÓWKA

**Bank Polski**

źródło: Beach Ball Wojśławice

1. Za przeprowadzenie rozgrywek w siatkówce plażowej mężczyzn i kobiet we wszystkich kategoriach wiekowych odpowiada Polski Związek Piłki Siatkowej (PZPS).
2. Wydział Siatkówki Plażowej Polskiego Związku Piłki Siatkowej pełni funkcję organu przygotowującego i opiniującego projekt organizacji poszczególnego turnieju lub cyklu.
3. Za przeprowadzenie rozgrywek w poszczególnych województwach i wyłonienie najlepszych zespołów w województwach odpowiadają odpowiednie Wojewódzkie Związki Piłki Siatkowej (WZPS).
4. Każdy WZPS ma prawo do organizacji rozgrywek niepunktowanych w rankingu PZPS. Zasady organizacji takich rozgrywek na terenie danego województwa oraz zasady prowadzenia rankingu WZPS ustalają poszczególne WZPS-y, kierując się przede wszystkim dobrem zawodników/zawodniczek oraz rozwojem siatkówki plażowej.
5. Wszystkie turnieje siatkówki plażowej odbywające się w ramach rozgrywek WZPS powinny być opublikowane w ogólnodostępnym kalendarzu rozgrywek WZPS.
6. Każdy turniej niezarejestrowany w Polskim Związku Piłki Siatkowej lub Wojewódzkim Związku Piłki Siatkowej traktowany jest jako turniej „dziki”. Zawodnicy posiadający licencję PZPS lub WZPS zawodnika siatkówki plażowej oraz sędziowie PZPS i WZPS nie mają prawa uczestniczenia w takich turniejach.
7. Rozgrywki w siatkówce plażowej rozgrywane są oddzielnie dla mężczyzn (chłopców) i kobiet (dziewcząt) w następujących kategoriach wiekowych:
  - 7.1. Rozgrywki w minisiatkówce plażowej:
    - 7.1.1. U-11,
    - 7.1.2. U-12,
    - 7.1.3. U-13.
  - 7.2. Rozgrywki młodzieżowe:
    - 7.2.1. Młodzicy (Młodziczki) – U-16,
    - 7.2.2. Kadeci (Kadetki) – U-18,
    - 7.2.3. Juniorzy (Juniorzy) – U-20.
  - 7.3. Powyżej 19 lat:
    - 7.3.1. Seniorzy (Seniorzy),
    - 7.3.2. Masters.
8. Rozgrywkami młodzieżowymi nazywa się wszystkie rozgrywki chłopców i dziewcząt we wszystkich kategoriach wiekowych pomiędzy 15. a 20. rokiem życia.
9. Wiek zawodników (zawodniczek) mogących startować w poszczególnych kategoriach wiekowych rozgrywek młodzieżowych określa Regulamin Współzawodnictwa Sportowego Młodzieży Uzdolnionej.



źródło: BDB Event, Plaża Open



źródło: Dawid Bernadek Oborniki Śląskie

10. W ramach rozgrywek młodzieżowych PZPS rozgrywane są:
  - 10.1. turnieje półfinałowe i turniej finałowy Mistrzostw Polski Młodzików (Młodziczek),
  - 10.2. turnieje półfinałowe i turniej finałowy Mistrzostw Polski Kadetów (Kadetek) w ramach Ogólnopolskiej Olimpiady Młodzieży (o ile jest rozgrywana),
  - 10.3. turnieje półfinałowe i turniej finałowy Mistrzostw Polski Juniorów (Junierek),
  - 10.4. inne turnieje, znajdujące się w Kalendarzu Rozgrywek PZPS dostępnym na stronie beach.pzps.pl.
11. W ramach rozgrywek seniorskich PZPS rozgrywane są:
  - 11.1. Turnieje rangi eliminacji Mistrzostw Polski:
    - 11.1.1. Grand Prix Polski 1\*,
    - 11.1.2. Grand Prix Polski 2\*,
    - 11.1.3. Grand Prix Polski 3\*,
    - 11.1.4. Puchar Polski – możliwy maksymalnie jeden turniej w sezonie, rozgrywany wg. zasad turnieju Grand Prix Polski 3\*,
    - 11.1.5. Superpuchar Polski – możliwy maksymalnie jeden turniej w sezonie, rozgrywany wg. zasad turnieju Grand Prix Polski 3\*.
  - 11.2. Turnieje rangi mistrzowskiej:
    - 11.2.1. Finał Mistrzostw Polski.
12. Organizatorem i/lub promotorem zawodów siatkówki plażowej w Polsce w ramach rozgrywek seniorskich oraz centralnych rozgrywek młodzieżowych może być:
  - 12.1. PZPS
  - 12.2. WZPS
  - 12.3. Inna organizacja, klub, promotor lub firma po podpisaniu odpowiedniej umowy z PZPS zwane dalej „Podmiotami”.
13. Terminy i miejsca turniejów rozgrywanych w ramach rozgrywek PZPS publikowane są w kalendarzu rozgrywek siatkówki plażowej PZPS dostępnym na stronie beach.pzps.pl.
14. Sezon siatkówki plażowej trwa od 1 stycznia do 31 grudnia tego samego roku.
15. Mistrzem Polski seniorów w siatkówce plażowej mężczyzn/kobiet zostaje zespół, który zajmie pierwsze miejsce w Finale Mistrzostw Polski.
16. W przypadku gdy Finał Mistrzostw Polski nie zostanie rozegrany, decyzję o przyznaniu poszczególnych miejsc podejmuje Wydział Siatkówki Plażowej PZPS w oparciu aktualny ranking PZPS.



źródło: MICHAŁ ŁAPCZYŃSKI, ZIS KRAKÓW



źródło: Mostri, Kołobrzeg

## 2 Licencje

1. Warunkiem startu w rozgrywkach siatkówki plażowej oraz siatkówki na śniegu PZPS lub WZPS jest posiadanie przez zawodnika (zawodniczkę) odpowiedniej licencji zawodniczej siatkówki plażowej lub siatkówki na śniegu.
2. Typy licencji obowiązujących w turniejach PZPS siatkówki plażowej i siatkówki na śniegu:
  - 2.1. Licencja zawodnicza,
  - 2.2. Licencja trenerska – obowiązuje tylko i wyłącznie podczas turniejów młodzieżowych o Mistrzostwo Polski oraz w Ogólnopolskiej Olimpiadzie Młodzieży (o ile taka będzie rozgrywana w danym sezonie). Poprzez licencję trenerską rozumie się licencję instruktora lub trenera wydaną przez WZPS lub PZPS.
3. Wyróżnia się następujące rodzaje licencji zawodniczych siatkówki plażowej PZPS:
  - 3.1. Licencja zawodnicza seniorska na cały sezon
  - 3.2. Licencja zawodnicza seniorska jednorazowa (jeden turniej)
  - 3.3. Licencja zawodnicza młodzieżowa na cały sezon – uprawnia do gry we wszystkich zawodach seniorskich PZPS
  - 3.4. Licencja zawodnicza młodzieżowa jednorazowa (jeden turniej) – uprawnia do jednorazowego udziału we wszystkich zawodach seniorskich PZPS
  - 3.5. Licencja zawodnicza jednorazowa (jeden turniej) uprawniająca do uczestnictwa w turnieju jednogwiazdkowym.
4. Ceny licencji zawodniczych na dany sezon ustalane są uchwałą Zarządu lub Prezydium PZPS.
5. Opłata za licencję zawodniczą PZPS w danym sezonie może być dokonana przelewem na konto PZPS (w Bank Millennium nr 65 1160 2202 0000 0003 4732 7437) lub podczas zawodów u Komisarza (lub w razie jego nieobecności u Sędziego Głównego).
6. Licencje zawodnicze młodzieżowe PZPS mogą zostać wydane zawodnikom/zawodniczkom, którzy rocznikowo nie ukończyli 20. roku życia.
7. Wyróżnia się następujące rodzaje licencji zawodniczych siatkówki na śniegu PZPS:
  - 7.1. Licencja zawodnicza jednorazowa (jeden turniej) – uprawniająca do udziału we współzawodnictwie sportowym w siatkówce na śniegu
8. Licencja zawodnicza siatkówki plażowej / siatkówki na śniegu jest wydawana przez Polski Związek Piłki Siatkowej w biurze PZPS lub przez Komisarza Siatkówki Plażowej PZPS (zwanego dalej „Komisarzem”) lub w razie nieobecności Komisarza u Sędziego Głównego, na zawodach po spełnieniu warunków określonych w ust. 10 poniżej.
9. Licencja zawodnicza seniorska siatkówki plażowej lub siatkówki na śniegu PZPS może być wydana:
  - 9.1. zawodnikowi (zawodniczce) posiadającemu (posiadającej) obywatelstwo polskie,
  - 9.2. zawodnikowi (zawodniczce) nieposiadającemu (nieposiadającej) obywatelstwa polskiego, po przedstawieniu pisemnej zgody macierzystej federacji oraz, w wymaganych przypadkach, zgody międzynarodowej federacji FIVB.
10. Warunki wydania licencji zawodniczej siatkówki plażowej lub siatkówki na śniegu PZPS:
  - 10.1. Rejestracja w systemie beach.pzps.pl i postępowanie zgodnie z zawartymi w nim procedurami.
  - 10.2. Posiadanie ważnych badań lekarskich, wydanych zgodnie z ustawą o sporcie z dnia 25 czerwca 2010 r., tj. Dz.U.



źródło: PZPS



źródło: Kamil Pastuszek/WCS.pl

- z 2022 r. poz. 1599 oraz Rozporządzeniem Ministra Zdrowia w sprawie kwalifikacji lekarzy uprawnionych do wydawania zawodnikom orzeczeń lekarskich o stanie zdrowia oraz zakresu i częstotliwości wymaganych badań lekarskich niezbędnych do uzyskania tych orzeczeń z dnia 22 lipca 2016 r., tj. z dnia 30 kwietnia 2020 (Dz.U. z 2020 r. poz. 812 z późn. zmianami). Zawodnicy zagraniczni powinni posiadać ważny certyfikat medyczny CEV lub FIVB. Nie dopuszcza się uzupełnienia (okazania) badań lekarskich po rozpoczęciu oficjalnej rozgrzewki przed pierwszym meczem z udziałem zainteresowanej drużyny. W przypadku braku badań lekarskich wszystkie spotkania z udziałem pary bez ważnych badań lekarskich weryfikuje się zgodnie z punkcją jak za walkower.
- 10.3.** Uiszczenie opłaty za licencję na dany sezon.
- 10.4.** Uiszczenie zaległości finansowych z poprzednich sezonów. Brak uiszczenia skutkuje odmową wydania licencji na następny sezon/turniej.
- 10.5.** Wszystkie pozostałe dokumenty niezbędne do wydania licencji zgodnie z ustawą o sporcie z dnia 25 czerwca 2010 roku.
- 10.6.** W przypadku zawodników/zawodniczek, którzy/które w dniu złożenia wniosku o licencję nie ukończyli 18. roku życia - dołączenie do wniosku pisemnej zgody rodziców lub opiekunów prawnych na wydanie licencji zawodniczej oraz grę w turniejach pod egidą PZPS.
- 11.** Ważność licencji siatkówki plażowej:
- 11.1.** Licencja zawodnicza seniorska na cały sezon - do końca ważności badań lekarskich, ale nie dłużej niż do końca sezonu. W przypadku upływu terminu ważności licencji w trakcie roku kalendarzowego, na który licencja jest wydana, licencja będzie bezpłatnie przedłużona po przedstawieniu nowych badań lekarskich.
- 11.2.** Licencja zawodnicza seniorska jednorazowa - ważna na jeden turniej.
- 11.3.** Licencja zawodnicza młodzieżowa na cały sezon - do końca ważności badań lekarskich, ale nie dłużej niż do końca sezonu. W przypadku upływu terminu ważności licencji w trakcie roku kalendarzowego, na który licencja jest wydana, licencja będzie bezpłatnie przedłużona po przedstawieniu nowych badań lekarskich.
- 11.4.** Licencja zawodnicza młodzieżowa jednorazowa (jeden turniej) - ważna na jeden turniej.
- 11.5.** Licencja zawodnicza jednorazowa uprawniająca do uczestnictwa w turnieju jednogwiazdkowym - ważna na jeden turniej.
- 12.** Ważność licencji siatkówki na śniegu:
- 12.1.** Licencja zawodnicza jednorazowa - ważna na jeden turniej.
- 13.** Uprawnienia zawodnika/zawodniczki posiadającego/posiadającej licencję siatkówki plażowej PZPS:
- 13.1.** Start w rozgrywkach PZPS w siatkówce plażowej w kategoriach wiekowych powyżej 19 lat.
- 13.2.** Zdobywanie punktów rankingowych zgodnie z miejscem w klasyfikacji końcowej turnieju.
- 13.3.** Otrzymanie na wniosek PZPS licencji (certyfikatu) Europejskiej Konfederacji Piłki Siatkowej (CEV) lub Międzynarodowej Federacji Piłki Siatkowej (FIVB), uprawniającej (uprawnającego) do udziału w zawodach międzynarodowych - Mistrzostwach Europy, Mistrzostwach Świata,

**RYSUNEK 1. Licencja PZPS**





Źródło: MCSP

Igrzyskach Olimpijskich i innych imprezach CEV i FIVB po spełnieniu wymogów formalnych tychże Federacji. Nie dotyczy zawodników (zawodniczek) nieposiadających obywatelstwa polskiego.

- 13.4.** Zawodnicy (zawodniczki) posiadający licencję zawodniczą siatkówki plażowej są rejestrowani w PZPS, a następnie uwzględnieni w rankingu PZPS i FIVB (dotyczy turniejów rangi 2\* i wyższych).
- 14.** Zasady wydawania licencji WZPS i rejestracja zawodnika/zawodniczki siatkówki plażowej w WZPS:
- 14.1.** Zasady wydawania licencji w poszczególnych WZPS ustalają WZPS-y. Ustalone zasady nie mogą być sprzeczne z postanowieniami niniejszego Handbooka,
- 14.2.** Ceny licencji WZPS ustalają odpowiednie WZPS-y.
- 14.3.** Licencja WZPS zawodnika (zawodniczki) siatkówki plażowej nie uprawnia do startu w rozgrywkach siatkówki plażowej PZPS w kategoriach wiekowych powyżej 19 lat, za wyjątkiem punktu 14.4.2. poniżej.

**14.4.** Licencja WZPS zawodnika (zawodniczki) siatkówki plażowej uprawnia do startu w:

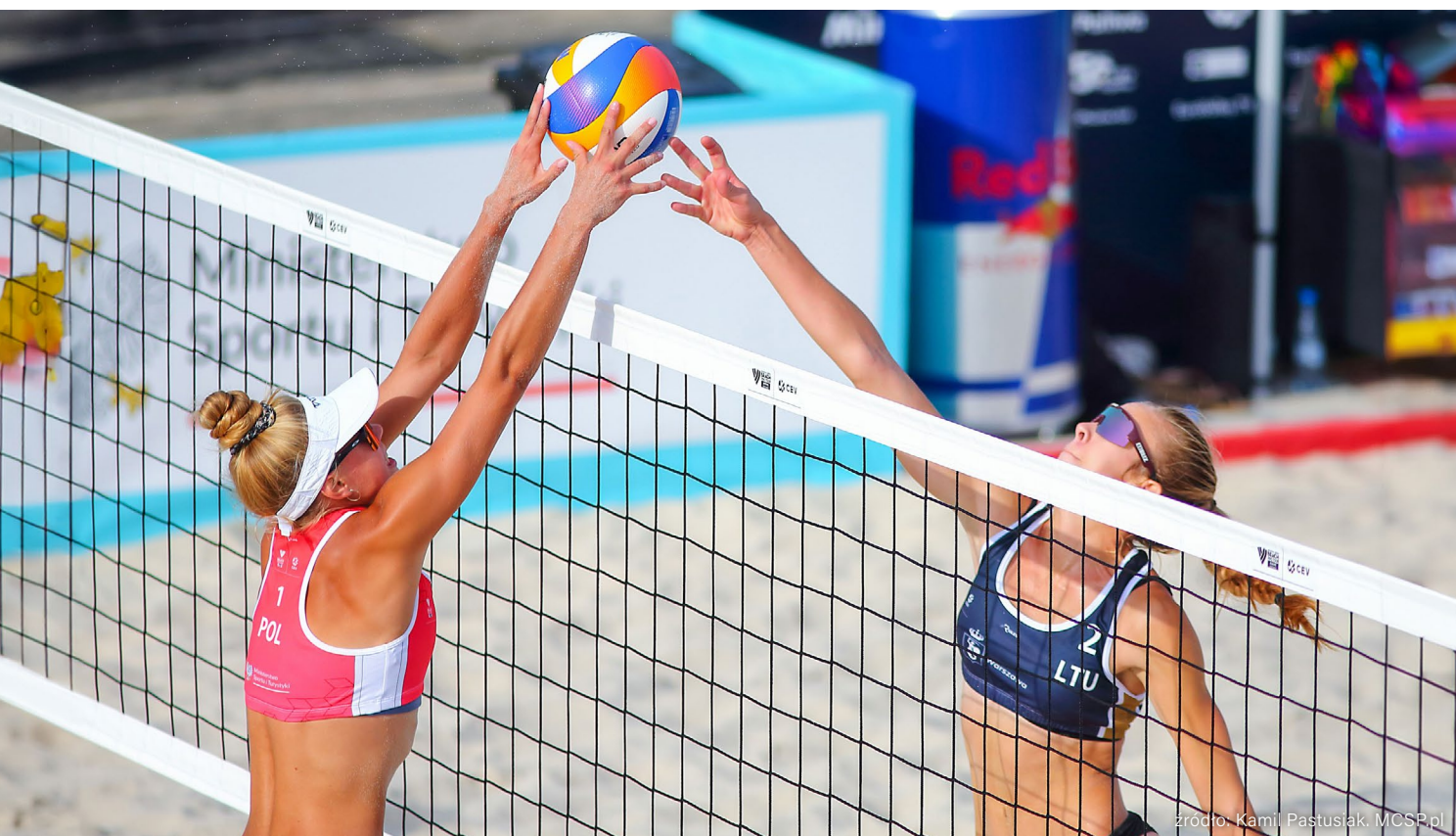
- 14.4.1.** zawodach organizowanych pod egidą WZPS,
- 14.4.2.** w turniejach jednogwiazdkowych PZPS odbywających się na terenie WZPS-u, który wydał licencję,
- 14.4.3.** w przypadku zawodników U-20 - w młodzieżowych rozgrywkach siatkówki plażowej PZPS.
- 15.** W zawodach siatkówki plażowej w kategoriach U11, U12 i U13 obowiązują licencje WZPS.
- 16.** Czasowa lub całkowita utrata licencji zawodnika/zawodniczki następuje za:
- 16.1.** Grę w turniejach międzynarodowych, nie zarejestrowanych w CEV lub FIVB, lub bez licencji uprawniającej do gry w turniejach międzynarodowych – pozbawienie licencji na okres od 2 lat do dyskwalifikacji dożywotniej włącznie.
- 16.2.** Mogą być zastosowane również kary dodatkowe, na wniosek Wydziału Siatkówki Plażowej PZPS lub Rzecznika Dyscyplinarnego PZPS.



źródło: Kamil Pastusiak, MCSP.pl





3

Sprawy zagraniczne

1. Zawodniczką/zawodnikiem zagranicznym jest osoba nieposiadająca obywatelstwa polskiego.
  2. W przypadku, gdy zawodniczka/zawodnik posiada podwójne obywatelstwo o jej/jego statusie decyduje przynależność do federacji danego kraju.
  3. Zawodniczka/zawodnik zagraniczny może uczestniczyć we współzawodnictwie sportowym organizowanym przez PZPS za wyjątkiem:
    - 3.1. Finału Mistrzostw Polski Seniorek i Seniorów,
    - 3.2. Finału Mistrzostw Polski Masters Kobiet i Mężczyzn,
    - 3.3. Turniejów eliminacyjnych Mistrzostw Polski w randze 1\*,
    - 3.4. Rozgrywek młodzieżowych w ramach Mistrzostw Polski Młodzików i Młodziczek, Ogólnopolskiej Olimpiady Młodzieży oraz Mistrzostw Polski Juniorek i Juniorów na każdym etapie rozgrywek, - chyba że Zarząd PZPS podejmie stosowną uchwałę.
  4. Zawodniczki/zawodnicy zagraniczni mają prawo do startu w turniejach rangi eliminacji Mistrzostw Polski z homologacją FIVB, a o rozstawieniu w turnieju decyduje wyższy ranking spośród:
    - 4.1. sumy punktów rankingowych zawodniczek/zawodników odpowiednio z tabel: Entry Player Ranking – Men dla mężczyzn i Entry Player Ranking – Women dla kobiet pomnożonej przez 1,33;
    - 4.2. Rankingu PZPS
  5. Ilość par zagranicznych, które mogą wystąpić w turniejach eliminacyjnych Mistrzostw Polski w randze 2\* i 3\* wynosi maksimum 25% wszystkich zgłoszonych par do turnieju, uwzględniając eliminacje i turniej główny.
  6. W przypadku zgłoszenia się do turnieju większej liczby par zagranicznych aniżeli 25% wszystkich zgłoszonych par, do turnieju kwalifikuje się liczba par zagranicznych zgodna z ust. 5 powyżej, z najwyższym rozstawieniem określonym wg. zasady wskazanej w ust. 4 powyżej na godzinę 21:00, na dwa dni przed rozpoczęciem turnieju.
  7. Zawodniczka/zawodnik zagraniczny, od chwili uzyskania w trakcie trwania sezonu obywatelstwa polskiego traktowany jest w rozgrywkach indywidualnych i drużynowych jako zawodniczka polska / zawodnik polski, pod warunkiem, że dana zawodniczka/zawodnik nie są członkami zagranicznej federacji sportowej.
  8. Zawodniczka/zawodnik zagraniczny może brać udział we wszystkich innych zawodach, z zastrzeżeniem ust. 3 powyżej, spełniając następujące warunki:
    - 8.1. Zapisy odnośnie licencji zawodniczych – rozdział 2 ust. 9-10.
    - 8.2. Zapisy dotyczące limitu par zagranicznych – ust. 5-6 powyżej.
  9. W przypadku gry pary, w której jeden z zawodników posiada obywatelstwo polskie, a drugi ma status zawodnika zagranicznego, parę traktuje się jako parę „polską”, jednakże zawodnik zagraniczny nie może brać udziału w zawodach określonych w ust. 3 powyżej.
- Uczestnictwo w turniejach zagranicznych**
10. Pary chcące wziąć udział w turniejach zagranicznych zobowiązane są do:
    - 10.1. poinformowania mailowego Zespołu ds. Siatkówki Plażowej PZPS o planie swojego startu w danym turnieju,
    - 10.2. złożenia mailowego oświadczenia o zobowiązaniu do pokrycia całości kosztów startu w turnieju,
    - 10.3. dopełnienia wszelkich formalności wymaganych do zgłoszenia zawodnika do turnieju odpowiednio wcześniej, aby rejestracja mogła zostać dokonana tj. na minimum 40 dni przed danym turniejem, do którego dana para się zgłosi.

źródło: Piotr Sumara



4

Ranking  
PZPS

1. Ranking PZPS jest prowadzony przez Zespół ds. Siatkówki Plażowej PZPS indywidualnie dla poszczególnych zawodników/zawodniczek.

**Tabela 1. Punktacja do rankingu PZPS**

Miejsce w klasyfikacji końcowej	TURNIEJE MIĘDZYNARODOWE					TURNIEJE AKADEMICKIE		TURNIEJE KRAJOWE		
	IO/WCH/ECH	Beach Pro Tour Elite	Beach Pro Tour Challenge	Beach Pro Tour Futures/ Nations Cup/ kwalifikacje do IO	Zonal Tour oraz zawody młodzieżowe: U19/ U21 WCHs i CEV U18/ U20/U22	Turnieje Mistrzowskie Zawodów akademickich AMŚ/AME/Uniwersjada	Turnieje Mistrzowskie Zawodów Akademickich Mistrzostw Polski	Mistrzostwa Polski Masters		
(punkty stanowiące procent możliwych punktów do zdobycia w rozgrywanym równoległym turnieju w ramach cyklu Mistrzostw Polski)										
1	150%	120%	100%	100%	90%	90%	50%	45%		
2					80%	80%	45%	40%		
3					70%	70%	40%	35%		
4					60%	60%	35%	30%		
5-6	120%	100%	100%	90%	50%	50%	30%			
7-8					45%	45%				
9-12					40%	40%				
13-16					35%	35%				
17-24	100%	100%	100%	90%	30%	30%				
25-32					25%	25%				
33-64					80%	50%	20%	20%		

TURNIEJE KRAJOWE						
Miejsce w klasyfikacji końcowej	Finał Mistrzostw Polski / Orlen Beach Volley Tour / Puchar Polski, / Superpuchar Polski	Turnieje ***	Turnieje **	Turnieje *	Turnieje WZPS	Turnieje młodzieżowe ----- Finał Mistrzostw Polski
1	250	210	170	110	80	80
2	235	197	160	103	70	75
3	220	185	150	97	60	70
4	200	168	136	88	50	60
5-6	180	151	122	79		50
7-8	160	134	109	70		
9-12	140	118	95	62		
13-16	120	101	70	50		
17-24	95	80	60	40		
25-32	90	50	40	20		
33-64	85	40	30	10		

2. Punkty rankingowe przyznawane są zawodnikom/zawodniczkom zgodnie z Tabelą 1. Zasady naliczania punktów rankingowych za udział:
  - 2.1. w turniejach seniorskich odbywających się w ramach rozgrywek PZPS,
  - 2.2. w turniejach międzynarodowych CEV i FIVB znajdujących się w oficjalnych kalendarzach tych Federacji,
  - 2.3. w Turniejach Akademickich rangi Mistrzowskiej: Uniwersjada, AMŚ, AME, AMP,
  - 2.4. w młodzieżowych Finałach Mistrzostw Polski,
  - 2.5. w Mistrzostwach Polski Masters,
  - 2.6. w turniejach seniorskich pod egidą WZPS.
3. Punkty rankingowe za udział w turniejach określonych w pkt. 2.6. powyżej przyznawane będą zawodnikom i zawodniczkom wyłącznie pod spełnieniu następujących warunków:
  - 3.1. Turniej będzie zarejestrowany w systemie beach.pzps.pl,
  - 3.2. Turniej będzie rozgrywany zgodnie z wytycznymi i wymaganiami WZPS,
  - 3.3. W turnieju weźmie udział minimum 8 zespołów,
  - 3.4. Zawodnicy i zawodniczki, którym będą miały być przyznane punkty będą posiadali konta zawodnicze w systemie beach.pzps.pl,
  - 3.5. Przesłanie przez WZPS klasyfikacji końcowej danego turnieju WZPS na adres osyropiatko@pzps.pl oraz dczkor@pzps.pl najpóźniej do godziny 10:00 pierwszego dnia roboczego po zakończeniu turnieju.
4. Do rankingów zalicza się punkty przyznane w turniejach jedno-gwiazdkowych oraz turniejach WZPS, w których zawodnik/zawodniczka zagrał/zagrała w oparciu o licencję WZPS.
5. Przez punkty rankingowe zdobyte w ostatnich 365 dniach rozumie się punkty zdobyte w turniejach zakończonych w ostatnich 365 dniach, bez względu na dzień odpadnięcia zawodnika/zawodniczki z turnieju.
6. Ranking PZPS tworzony jest na podstawie punktów rankingowych zdobytych przez zawodnika/zawodniczkę w cyklu turniejów odbywających się w ostatnich 365 dniach i obejmuje cztery najlepsze wyniki spośród pięciu ostatnich rozegranych turniejów.
7. Punkty rankingowe zdobyte w turniejach WZPS, turniejach AMP, rozgrywkach młodzieżowych PZPS, Mistrzostwach Polski Masters, turniejach rangi Grand Prix 1\* oraz Grand Prix 2\* będą zaliczane do Rankingu PZPS tylko i wyłącznie w przypadku jeśli będą one powiększały dorobek punktowy zawodnika/zawodniczki.
8. Ranking PZPS aktualizowany jest w pierwszym dniu roboczym po zakończeniu każdego turniejów określonych w ust. 2 powyżej.
9. W przypadku nieprawidłowego naliczenia punktów rankingowych, zawodnik ma prawo zawiadomić o tym fakcie Zespół ds. Siatkówki Plażowej PZPS do godziny 10:00 na dwa dni robocze po zakończeniu turnieju. Po tym terminie zawodnik nie ma prawa rościć nieprawidłowości.
10. O miejscu zawodnika/zawodniczki w Rankingu PZPS decyduje suma punktów zdobytych w turniejach na zasadach określonych powyżej.
11. Zawodnikom/zawodniczkom posiadającym jednorazową



licencję zawodniczą siatkówki plażowej PZPS, do rankingów zalicza się punkty przyznane w turnieju, na który została ona wydana.

12. Punkty rankingowe zespołu jest to suma punktów rankingowych w Rankingu PZPS posiadanych przez poszczególnych zawodników tworzących zespół.
  13. Zawodnicy biorący udział w turniejach określonych w pkt. 2.2., 2.3., 2.5. powyżej, otrzymują punkty rankingowe zgodnie z Tabelą 1., tylko i wyłącznie w sytuacji, gdy w tym czasie jest rozgrywany rankingowy turniej krajowy.
  14. Zawodnicy uczestniczący w danym tygodniu jednocześnie w rozgrywkach zagranicznych i rozgrywkach krajowych otrzymują punkty rankingowe wyłącznie za rozgrywki z kalendarza PZPS. Punktów, o których mowa powyżej, nie nalicza się wstecznie.
  15. Zawodnicy uczestniczący w danym tygodniu jednocześnie w akademickich zawodach krajowych / turniejach WZPS i rozgrywkach seniorskich PZPS otrzymują większą ilość punktów do rankingów zgodnie z Tabelą 1.
- Przerwa macierzyńska**
16. Zawodniczki wracające z urlopu macierzyńskiego posiadają punkty rankingowe zgodnie z zapisami ust. 18 poniżej.
  17. Aby ubiegać się o naliczenie punktów rankingowych po przerwie macierzyńskiej zawodniczka powinna spełnić następujące warunki:
    - 17.1. zawodniczka zobowiązana jest powrócić do gry maksymalnie 2 lata po urodzeniu dziecka,
    - 17.2. zawodniczka musi przesłać do PZPS akt urodzenia dziecka i poinformować Zespół ds. Siatkówki Plażowej PZPS o chęci powrotu do gry na minimum 30 dni przed turniejem, w którym zamierza wziąć udział.
  18. Zasady naliczania punktów rankingowych po powrocie z urlopu macierzyńskiego
    - 18.1. Po powrocie z urlopu macierzyńskiego i spełnieniu warunków określonych w ust. 17 powyżej, zawodniczka otrzyma taką liczbę punktów rankingowych, aby znalazła się ona w Rankingu PZPS na miejscu tożsamym z miejscem jakie zajmowała bezpośrednio po ostatnim turnieju rozegranym przed urodzeniem dziecka (jednakże nie dalej niż 18 miesięcy przed porodem).
    - 18.2. Udział w jednym turnieju zmniejsza liczone punkty macie-



źródło: PZPS

rzyńskie o 25%, a do pozostałych punktów dodawane są punkty zdobyte w danym turnieju.

- 18.3.** Po czterech turniejach, w których zawodniczka wzięła udział, punkty liczone są tylko z bieżących turniejów. Nie bierze się już pod uwagę punktów macierzyńskich – udział w czwartym turnieju zmniejsza punkty startowe do zera przy zachowaniu punktów ze wszystkich rozegranych turniejów.
- 18.4.** Punkty macierzyńskie ważne są rok od dnia powrotu zawodniczki do rywalizacji. Po tym okresie punkty macierzyńskie nie będą liczone nawet jeśli zawodniczka rozegra mniej niż 4 turnieje.

**Przerwa spowodowana poważną kontuzją**

- 19.** Zawodnicy i zawodniczki wracający do gry po przerwie spowodowanej poważną kontuzją posiadają punkty rankingowe zgodnie z zapisami ust. 21 poniżej.
- 20.** Aby ubiegać się o naliczenie punktów rankingowych w przypadku poważnej kontuzji zawodnik/zawodniczka powinien spełnić następujące warunki:
- 20.1.** zawodnik/zawodniczka zobowiązany jest powrócić do gry maksymalnie 2 lata od wystąpienia kontuzji,
- 20.2.** zawodnik/zawodniczka musi przedstawić ważny certyfikat medyczny poświadczający kontuzję, która wyklucza go z gry na minimum 6 miesięcy,
- 20.3.** zawodnik/zawodniczka nie może uczestniczyć w żadnych rozgrywkach sportowych,
- 20.4.** zawodnik/zawodniczka zobowiązany jest do poinformowania Zespół ds. Siatkówki Plażowej PZPS o zakończeniu kontuzji i powrocie do udziału w rozgrywkach sportowych,

w przypadku gdy nastąpi to przez rozpoczęciem rozgrywek siatkówki plażowej,

- 20.5.** zawodnik/zawodniczka musi poinformować Zespół ds. Siatkówki Plażowej PZPS o chęci powrotu do gry na minimum 30 dni przed turniejem, w którym zamierza wziąć udział.
- 21.** Zasady naliczania punktów rankingowych po powrocie do gry po przerwie spowodowanej poważną kontuzją:
- 21.1.** Po powrocie zawodnika/zawodniczki i spełnieniu warunków określonych w ust. 20 powyżej, zawodnik/zawodniczka otrzyma taką liczbę punktów rankingowych, aby znalazł/znalazła się w Rankingu PZPS na miejscu tożsamym z miejscem jakie zajmował/zajmowała bezpośrednio po ostatnim turnieju rozegranym przed kontuzją.
- 21.2.** Udział w jednym turnieju zmniejsza liczone punkty startowe o 25%, a do pozostałych punktów dodawane są punkty zdobyte w danym turnieju.
- 21.3.** Po czterech turniejach, w których zawodnik/zawodniczka wzięli udział, punkty liczone są tylko z bieżących turniejów. Nie bierze się już pod uwagę punktów startowych – udział w czwartym turnieju zmniejsza punkty startowe do zera przy zachowaniu punktów ze wszystkich rozegranych turniejów.
- 21.4.** Punkty po powrocie spowodowanej kontuzją ważne są rok od dnia powrotu zawodnika/zawodniczki do rywalizacji. Po tym okresie punkty nie będą liczone nawet jeśli zawodnik/zawodniczka rozegra mniej niż 4 turnieje.



5

Rozgrywki seniorskie

źródło: Michał Walusza, Plaża Open

1. Udział w turniejach rangi eliminacji Mistrzostw Polski mężczyzn i kobiet.
  - 1.1. Wszystkie zespoły, które mają zamiar wystartować w turnieju odbywającym się w ramach rozgrywek PZPS muszą dokonać rejestracji w systemie beach.pzps.pl i postępować zgodnie z zawartymi w nim procedurami.
  - 1.2. Zgłoszenie musi zostać dokonane najpóźniej do godziny 23:50, na cztery dni przed rozpoczęciem turnieju.
  - 1.3. Zespół ma prawo do posiadania własnej nazwy:
    - 1.3.1. nazwa zespołu może być nazwą sponsora zespołu.
    - 1.3.2. nazwa zespołu nie może w żaden sposób naruszać powszechnie obowiązujących norm obyczajowych, urażać uczuć religijnych oraz dyskryminować kogośkolwiek z powodów rasowych. Zabrania się reklamowania adresem www stron o charakterze erotycznym i innych naruszających powszechnie obowiązujące normy obyczajowe,
    - 1.3.3. nazwy zespołu nie można zmieniać w trakcie trwania turnieju.
  - 1.4. Zmiana zawodnika na wypadek kontuzji
    - 1.4.1. W przypadku kontuzji jednego z zawodników partner może się zgłosić z nowym zawodnikiem zgodnie z terminem określonym w punkcie 1.2. powyżej.
    - 1.4.2. Konieczność usunięcia pierwotnie zgłoszonej pary z systemu należy zgłosić mailowo lub telefonicznie do biura PZPS (osyropiatko@pzps.pl oraz dczkor@pzps.pl) w takim czasie, aby pozwoliło to na zarejestrowanie nowej pary zgodnie z zapisami punktu 1.2. powyżej.
    - 1.4.3. W przypadku kiedy konieczność wymiany jednego z zawodników ze względu na kontuzję nastąpi po terminie wskazanym w punkcie 1.2. powyżej wymiana taka jest możliwa wg. zasad:
      - a) Zgłoszenie konieczności wymiany zawodnika musi nastąpić najpóźniej do godziny 21:00 na dwa dni przed rozpoczęciem turnieju,
      - b) Zgłoszenie dokonywane jest przez zawodnika, który odniósł kontuzję (za wyjątkiem sytuacji nadzwyczajnych) mailowo na adres osyropiatko@pzps.pl oraz dczkor@pzps.pl,
      - c) Zmiana zawodnika w zespole powoduje adekwatną zmianę rozstawienia w turnieju, jednak nie może ona skutkować wyższym rozstawieniem danej pary,
      - d) Zawodnik, u którego wystąpiła kontuzja w terminie 48 godzin od zgłoszenia prześle mailowo na adres osyropiatko@pzps.pl oraz dczkor@pzps.pl dokumentację medyczną potwierdzającą wystąpienie kontuzji uniemożliwiającej zawodnikowi udział w turnieju,
      - e) W przypadku nieprzejęcia dokumentacji, o której mowa w punkcie d) powyżej w terminie 48 godzin zawodnikowi, u którego wystąpiła kontuzja zostanie odebranych 40% punktów możliwych do zdobycia w turnieju, z którego został wycofany.
  - 1.5. Inne formy zapisu do turnieju niż rejestracja w systemie beach.pzps.pl nie będą uwzględniane (za wyjątkiem turniejów jednogwiazdkowych, gdzie dopuszcza się zgłoszenie u sędziego głównego w przypadku, jeśli na dzień zamknięcia zapisów nie zgłosi się ilość drużyn przewidziana do udziału w turnieju głównym).
  - 1.6. Zawodnik/zawodniczka może zgłosić się jedynie do jednego turnieju rangi eliminacji Mistrzostw Polski spośród rozgrywanych w tym samym terminie.
  - 1.7. Zespół ma prawo wycofać się z turnieju do godziny 21:00 na dwa dni przed jego rozpoczęciem.
  - 1.8. Zawodnik/zawodniczka na godzinę 21:00, na dwa dni przed rozpoczęciem turnieju może być zapisany jedynie na jeden turniej rozgrywany w takim samym terminie biorąc pod uwagę rozgrywki seniorskie PZPS i międzynarodowe.
  - 1.9. Za oficjalną potwierdzoną listę zawodników/zawodniczek do turnieju uważa się listę opublikowaną w systemie beach.pzps.pl na godzinę 10:00 na jeden dzień przed rozpoczęciem turnieju.
  - 1.10. Na jeden dzień przed rozpoczęciem turnieju do godz. 12:00 w systemie beach.pzps.pl Sędzia Główny ma obowiązek zamieszczenia godzinowego planu gier z uwzględnieniem:
    - 1.10.1. 45 minut pomiędzy meczami w turnieju eliminacyjnym
    - 1.10.2. 50 minut pomiędzy meczami w turnieju głównym
  - 1.11. Pierwsze mecze rozpoczynają się zgodnie z harmonogramem gier zamieszczonym w systemie beach.pzps.pl.
  - 1.12. W miesiącach od maja do lipca spotkania w poszczególnych dniach turnieju nie powinny się rozpoczynać wcześniej niż o godzinie 9:00, natomiast w miesiącach sierpniu i wrześniu nie wcześniej niż o godzinie 8:00.
  - 1.13. Zmiana godziny rozpoczęcia turnieju na wcześniejszą może odbyć się tylko i wyłącznie decyzją Komisarza i może wynikać z analizy sytuacji na zawodach (np. spotkania turnieju rozgrywane w dniu poprzedzającym nie odbyły się zgodnie z harmonogramem gier, warunki pogodowe



źródło: BDB Event. Plaża Open

- 1.14.** Ostatnie spotkania w poszczególnych dniach turnieju rozgrywanego w terenie otwartym nie powinny się rozpocząć później niż o godzinie 20:00, z wyjątkiem obiektów, na których zainstalowano wystarczające do rozegrania oświetlenie sztuczne boisk.
- 1.15.** W przypadku konieczności wycofania się zespołu rozstawionego w turnieju głównym po terminie określonym pkt. 1.7. powyżej przedstawiciel zespołu zobowiązany jest do niezwłocznego, mailowego poinformowania o tym fakcie Zespołu ds. Siatkówki Plażowej PZPS (osyropiatko@pzps.pl oraz dczkor@pzps.pl) oraz Komisarza, najpóźniej do końca rozgrywania eliminacji danego turnieju.
- 1.16.** Zawodnik/zawodniczka, który/która wycofuje się z turnieju po terminie określonym w pkt. 1.7. powyżej, nie ma prawa startować w żadnym innym turnieju pod auspicjami FIVB, CEV, PZPS lub WZPS w terminie danego turnieju.
- 1.17.** Zawodnik/zawodniczka, który wycofał się z danego turnieju w wyniku kontuzji (pkt. 1.4) nie ma prawa startować w żadnym innym turnieju pod auspicjami PZPS lub WZPS w terminie danego turnieju.
- 1.18.** Potwierdzenie udziału w turnieju i uzupełnienie ewentualnie brakujących dokumentów dla zespołów startujących w eliminacjach oraz turnieju głównym odbywa się przed swoim pierwszym meczem u Komisarza lub w przypadku jego nieobecności u Sędziego Głównego, o ile Wydział Siatkówki Plażowej PZPS nie wydał innego komunikatu w tej sprawie.
- 1.19.** Potwierdzenia udziału dokonuje co najmniej jeden z członków zespołu startującego w eliminacjach lub turnieju głównym.
- 1.20.** Podczas turniejów eliminacyjnych Mistrzostw Polski w siatkówce plażowej nie przeprowadzana jest odprawa techniczna.
- 1.21.** Kary za niestawienie się na zawodach określa zapis rozdziału 8. ust. 1.
- 1.22.** Obowiązek odnotowania nie stawienia się na meczu zawodnika/zawodniczki spoczywa na Komisarzu (lub w razie jego nieobecności na Sędziemu Głównemu) i winien być również opisany w raporcie z zawodów oraz protokole meczowym z danego spotkania.
- 1.23.** Obowiązkiem Komisarza jest odnotowanie faktu niestawienia zespołu na swój mecz w systemie beach.pzps.pl w ciągu 24 godzin po zakończeniu turnieju.
- 1.24.** Dzika karta w turniejach rangi eliminacji Mistrzostw Polski może być przyznana danemu zawodnikowi tylko jeden raz w sezonie. Jeśli w wyniku omyłki lub działania celowego, zawodnik zdobędzie punkty grając z dziką kartą w kolejnych turniejach, punkty dla obu zawodników grających w tej parze w danym turnieju są anulowane.
- 1.25.** Turnieje rangi eliminacji Mistrzostw Polski odbywające się w ramach rozgrywek PZPS w siatkówce plażowej rozgrywane są według poniższego schematu:
- 1.25.1.** eliminacje – jeśli liczba zgłoszonych zespołów przekracza liczbę miejsc w turnieju głównym,
- 1.25.2.** turniej główny.
- 2.** Rozstawienie i system rozgrywania turniejów dwu- i trzygwiazdkowych
- 2.1.** Bez względu na liczbę zespołów zgłoszonych do turnieju eliminacje rozgrywane są systemem pucharowym.
- 2.2.** Turniej główny w zawodach rangi Grand Prix Polski 3\* oraz 2\* rozgrywany jest systemem brazylijskim na 16 zespołów.
- 2.3.** Wszystkie zespoły posiadające punkty rankingowe są rozstawione.
- 2.4.** Zespół, który otrzymał dziką kartę rozstawiony jest w turnieju głównym na pozycji R12, chyba że posiadane przez niego punkty w rankingu PZPS pozwalają uzyskać wyższe rozstawienie – wtedy zespół ten rozstawiany jest zgodnie z rankingiem PZPS.
- 2.5.** Rozstawienie zespołów w eliminacjach oraz w turnieju głównym (za wyjątkiem zespołu, który otrzymał dziką kartę) dokonywane jest na podstawie liczby posiadanych przez zespół punktów rankingowych w Rankingu PZPS na dwa dni przed rozpoczęciem zawodów.
- 2.6.** Rozstawienie zespołów zgłoszonych do turnieju odbywa się zgodnie z zasadą – zespół z większą ilością punktów rankingowych ma zawsze niższy numer startowy od zespołu z mniejszą ilością punktów rankingowych.
- 2.7.** W przypadku równej liczby punktów rankingowych w Rankingu PZPS o miejscu rozstawienia decyduje:
- 2.7.1** W pierwszej kolejności – suma punktów rankingowych zdobytych przez zespół w ciągu ostatnich 365 dni,
- 2.7.2** W drugiej kolejności – losowanie, którego dokonuje Zespół ds. Siatkówki Plażowej PZPS.
- 2.8.** W turnieju głównym automatycznie wg. Rankingu PZPS rozstawionych jest 7 lub 8 (w zależności od faktu, czy organizator przyznał dziką kartę, czy też nie) najwyższej sklasyfikowanych par spośród zespołów zgłoszonych do turnieju.



źródło: BDB Event. Piąza Open

- 2.9.** W przypadku równej liczby punktów rankingowych w Rankingu PZPS oraz w drugiej kolejności w Rankingu 365 par, które awansowały do turnieju głównego z eliminacji, losowanie, które decyduje o miejscu rozstawienia przeprowadzane jest po zakończeniu eliminacji przez Sędziego Głównego w obecności Komisarza. W losowaniu mogą uczestniczyć zainteresowane zespoły, zawodnicy, czy organizatorzy.
- 2.10.** W przypadku wystąpienia sytuacji opisanej w pkt. 1.15. powyżej skład turnieju głównego uzupełniany jest o zespół wyłoniony w drodze losowania spośród zespołów, które odpadły w ostatniej rundzie eliminacji i które są obecne podczas losowania. Losowania dokonuje Sędzia Główny po zakończeniu rozgrywania eliminacji, w obecności Komisarza oraz przedstawicieli zespołów uprawnionych wzięcia udziału w losowaniu.
- 2.11.** Rozstawienie i godzinowy plan gier w turnieju głównym powinien znaleźć się w systemie [beach.pzps.pl](http://beach.pzps.pl). Obowiązkiem Sędziego Głównego jest zamieścić godzinowy plan gier w systemie [beach.pzps.pl](http://beach.pzps.pl) najpóźniej do godziny 21:00 w dniu poprzedzającym turniej główny.
- 2.12.** Dopuszcza się zamieszczenie informacji o rozstawieniu i godzinowym planie gier w turnieju głównym w kanałach organizatora jednak za oficjalne rozstawienie i godzinowy plan gier uznawany jest wyłącznie ten zamieszczony w systemie [beach.pzps.pl](http://beach.pzps.pl).
- 3.** Turnieje eliminacyjne jednogwiazdkowe / siatkówka na śniegu
- 3.1.** Sędzia Główny wraz z organizatorem w oparciu o ilość dostępnych boisk, ilość dni turniejowych oraz ilość zgłoszonych par podejmuje decyzję o systemie gier i może zmienić format gier i system.
- 3.2.** W określonych przypadkach dopuszcza się rezygnację z rozgrywania eliminacji i rozgrywanie od razu turnieju głównego.
- 3.3.** Rozstawienie w eliminacjach oraz turnieju głównym dokonywane jest na podstawie rankingu PZPS.
- 3.4.** Para z dziką kartą otrzymuje prawo gry w turnieju głównym, a jej rozstawienie także uzależnione jest od sumy punktów rankingowych.
- 3.5.** Ilość par rozstawionych w turnieju głównym uzależniona jest od ilości par na jaką jest on przewidziany oraz faktu przyznania dzikiej karty przez organizatora.
- 3.5.1.** W przypadku rozgrywania turnieju głównego na 8 zespołów, w turnieju głównym rozstawione są 4 najwyżej sklasyfikowane w rankingu PZPS drużyny zgłoszone do turnieju lub 3 w przypadku przyznania przez organizatora dzikiej karty.
- 3.5.2.** W przypadku rozgrywania turnieju głównego na 12 zespołów, w turnieju głównym rozstawionych jest 6 najwyżej sklasyfikowanych w rankingu PZPS drużyn zgłoszonych do turnieju lub 5 w przypadku przyznania przez organizatora dzikiej karty.
- 3.5.3.** W przypadku rozgrywania turnieju głównego na 16 zespołów, w turnieju głównym rozstawionych jest 8 najwyżej sklasyfikowanych w rankingu PZPS drużyn zgłoszonych do turnieju lub 7 w przypadku przyznania przez organizatora dzikiej karty.
- 3.6.** Zasady przeprowadzenia eliminacji oraz turnieju głównego są analogiczne jak w przypadku turniejów dwu- i trzygwiazdkowych z uwzględnieniem ewentualnych, proporcjonalnych zmian wynikających z mniejszej ilości drużyn w turnieju głównym.
- 3.7.** Puła nagród pieniężnych i nagród rzeczowych w turniejach jednogwiazdkowych, dzielona jest co najmniej między zespoły z miejsc 1-4, nagrody dla pozostałych zespołów pozostawia się w gestii organizatora.
- 4.** Turniej finałowy Mistrzostw Polski w siatkówce plażowej
- 4.1.** W turnieju finałowym mogą wystartować tylko zawodnicy/zawodniczki, którzy w danym sezonie uczestniczyli w co najmniej trzech turniejach, które odbywały się w ramach rozgrywek PZPS (nie dotyczy zawodników/zawodniczek powołanych do reprezentacji Polski, delegowanych na turnieje CEV i FIVB, co uniemożliwiło im wzięcie udziału w turniejach krajowych).
- 4.2.** W turnieju finałowym o Mistrzostwo Polski:
- 4.2.1.** nie są rozgrywane eliminacje
- 4.2.2.** w turnieju męskim uczestniczą 24 zespoły,
- 4.2.3.** w turnieju damskim uczestniczy 16 zespołów.
- 4.3.** Turniej finałowy o Mistrzostwo Polski rozgrywany jest systemem podwójnej eliminacji.
- 4.4.** Wszystkie pary kadrowe w tym seniorskie mają obowiązek startu w turnieju finałowym o Mistrzostwo Polski jeśli przepisy nadrzędne FIVB i CEV nie stanowią inaczej.
- Rozstawienie**
- 4.5.** Prawo startu w turnieju finałowym o Mistrzostwo Polski mają zespoły, których zawodnicy/zawodniczki uzyskają największą sumę punktów w swoich pięciu najlepszych



źródło: Beach Ball Stalowa Wola

turniejach spośród wszystkich rozegranych w danym sezonie, o ile Wydział Siatkówki Plażowej PZPS nie wydał innego komunikatu w tej sprawie.

- 4.6. W przypadku równej liczby punktów o wyższym rozstawieniu decyduje suma wszystkich punktów zdobytych przez zawodników/zawodniczki tworzących zespół w danym sezonie.
- 4.7. Zespoły męskie zajmujące najwyższe miejsca w rankingu PZPS, które zgłosiły swój udział w turnieju finałowym mężczyzn zostaną rozstawione w turnieju głównym z numerami R3-R24, z wyjątkiem numerów R12 i R13 przeznaczonych na ewentualne dwie dzikie karty.
- 4.8. Cztery polskie męskie pary kadrowe posiadające najwięcej punktów FIVB (Entry Player Ranking), które zgłosiły swój udział w Finale Mistrzostw Polski, mają w nim zagwarantowany udział i zostają rozstawione wg. następujących zasad:
  - 4.8.1. Dwie pary posiadające największą sumę punktów w Entry Player Ranking na dzień i godzinę, do której przyjmowanie są zgłoszenia do turnieju finałowego Mistrzostw Polski zostają rozstawione odpowiednio na pozycjach R1 oraz R2.
  - 4.8.2. Dwie pozostałe męskie pary kadrowe zostają rozstawione według zdobytych punktów rankingowych PZPS.
- 4.9. Zespoły damskie zajmujące najwyższe miejsca w rankingu PZPS, które zgłosiły swój udział w turnieju finałowym kobiet zostaną rozstawione w turnieju głównym z numerami R3-R16, z wyjątkiem numeru R8 przeznaczonego na ewentualną dziką kartę.
- 4.10. Dwa polskie żeńskie zespoły kadrowe posiadające najwięcej punktów FIVB (Entry Player Ranking), które zgłosiły swój udział w turnieju, zostają rozstawione w Finale Mistrzostw Polski kolejno na pozycjach R1 / R2 według

kolejności sumy punktów w Entry Player Ranking na dzień i godzinę, do której przyjmowanie są zgłoszenia do turnieju finałowego Mistrzostw Polski, chyba że Wydział Siatkówki Plażowej PZPS wyda odrębny komunikat w tej sprawie.

- 4.11. Jeśli suma punktów par kadrowych w Entry Player Ranking jest taka sama, w drugiej kolejności bierze się pod uwagę sumę punktów w FIVB World Ranking.
- 4.12. Dopuszcza się możliwość gry zespołu, w którym tylko jeden zawodnik jest członkiem kadry narodowej, a drugi zawodnik nim nie jest. W takim przypadku zespół (zespoły) klasyfikuje się według zdobytych punktów rankingowych PZPS, a ilość miejsc przeznaczonych na rozstawienie zespołów Reprezentacji Polski uszczupla się o ten zespół (zespoły).
- 4.13. We wszystkich sprawach nieuregulowanych dotyczących rozstawienia w turnieju finałowym Mistrzostw Polski, decyzje podejmuje Wydział Siatkówki Plażowej PZPS.

#### **Dzikie karty**

- 4.14. Dzikie karty na turniej finałowy Mistrzostw Polski seniorów przyznawane są przez Wydział Siatkówki Plażowej w następującej kolejności:
  - 4.14.1. Mistrz Polski w kategorii junior na dany sezon,
  - 4.14.2. Mistrz Polski w kategorii kadet na dany sezon.
- 4.15. Dziką kartę na turniej finałowy Mistrzostw Polski senierek przyznawana jest przez Wydział Siatkówki Plażowej dla Mistrzyń Polski w kategorii junierek na dany sezon.
- 4.16. W przypadku odmowy gry w finale przez powyższe zespoły, rozstawienie przesuwają się „w górę” a prawo startu uzyskują:
  - 4.16.1. w turnieju męskim - pary sklasyfikowane na miejscu drugim lub w dalszej kolejności trzecim miejscu w Mistrzostw Polski Juniorów na dany sezon,
  - 4.16.2. w turnieju damskim - Mistrzynię Polski Kadetek lub





w dalszej kolejności pary sklasyfikowane na miejscu drugim, a następnie trzecim miejscu w Mistrzostw Polski Junierek na dany sezon.

- 4.17.** W przypadku gdy w Finale Mistrzostw Polski zmianie ulegnie skład osobowy którejs z drużyn, która miała otrzymać dziką kartę, zawodnicy/zawodniczki danej pary mogą dalej wziąć udział w Finale Mistrzostw Polski, ale o ich udziale i rozstawieniu decydują punkty Rankingu PZPS (nie jest możliwe uzupełnienie pary innym zawodnikiem/zawodniczką, aby otrzymać dziką kartę).
- 4.18.** W przypadku odmowy gry w finale przez powyższe zespoły, wolne miejsca zajmowane są przez kolejne zespoły z Rankingu PZPS.
- 4.19.** W przypadku kiedy zespół uprawniony do otrzymania „dzikiej karty” w Finale Mistrzostw Polski zakwalifikował się do niego w oparciu o Ranking PZPS, pula „dzikich kart” do przyznania w zawodach zmniejsza się o jeden, a dany zespół rozstawiany jest z wyższym numerem spośród:
- 4.19.1.** Rozstawienia wynikającego z dzikiej karty,
- 4.19.2.** Rozstawienia wynikającego z miejsca w Rankingu PZPS.
- 4.20.** W uzasadnionych przypadkach ilość przyznaczonych „dzikich kart” może ulec zmianie.
- 4.21.** Pula nagród pieniężnych w turnieju finałowym jest dzielona między wszystkie zespoły uczestniczące w turnieju.
- 4.22.** Wysokości puli nagród pieniężnych w turnieju finałowym oraz ich podział w zależności od zajętego miejsca zostaną ogłoszone w odrębnym komunikacie Wydziału Siatkówki Plażowej PZPS.
- 4.23.** Potwierdzenie udziału w turnieju oraz odprawa techniczna dla zespołów startujących w turnieju finałowym Mistrzostw Polski odbywa się w dniu poprzedzającym rozpoczęcie turnieju.
- 4.24.** Termin i miejsce powyższych spotkań zostaną podane w odrębnym komunikacie Wydziału Siatkówki Plażowej PZPS.
- 4.25.** Potwierdzenia udziału zespołu w turnieju może dokonać jedynie zawodnik/zawodniczka danego zespołu.
- 4.26.** Zespoły, które nie potwierdziły swojego udziału w turnieju finałowym podczas odprawy technicznej i/lub nie wystartowały w turnieju finałowym, nie będą sklasyfikowane w klasyfikacji końcowej turnieju i nie mają prawa do otrzymania nagrody pieniężnej.
- 4.27.** W przypadku niepotwierdzenia udziału w turnieju finałowym przez zespół zakwalifikowany do udziału w nim,

możliwe jest uzupełnienie składu turnieju przez zespół spełniający wymogi określone w pkt. 4.1. powyżej, wg. następującej kolejności:

- 4.27.1.** W pierwszej kolejności – przez zespoły znajdujące się na kolejnych miejscach na liście startowej turnieju finałowego;
- 4.27.2.** W drugiej kolejności – w przypadku gdy żaden z zespołów określonych w pkt. 4.27.1. nie będzie mógł wziąć udziału w turnieju finałowym, jego skład może zostać uzupełniony przez zespół obecny w trakcie odprawy technicznej, o której mowa w pkt. 4.23. powyżej.
- 4.28.** Zawodnikom/zawodniczkom uczestniczącym w Finale Mistrzostw Polski w siatkówce plażowej przysługuje nocleg od dnia, w którym odbywa się odprawa techniczna zawodów do dnia następnego do godziny 10:00 po odpadnięciu drużyny z turnieju. Drużynom, które zajęły miejsca 1-4 przysługuje nocleg do dnia następnego po zakończeniu turnieju.



źródło: Kamil Pastusiak, MCSP.pl

6

Rozgrywki Masters



źródło: MCSP.pl

1. W ramach rozgrywek Masters mogą być rozgrywane:
  - 1.1. Mistrzostwa Polski Masters,
  - 1.2. Puchar Polski Masters,
  - 1.3. Superpuchar Polski Masters.
2. W rozgrywkach Masters mogą uczestniczyć zawodnicy, którzy w roku rozgrywania turnieju ukończyli bądź ukończą 35. rok życia.
3. Warunkiem udziału w zawodach Masters w siatkówce plażowej jest dokonanie wpłaty wpisowego na konto wskazane przez organizatora nie później niż 14 dni przed datą rozpoczęcia turnieju, o ile organizator nie wyda innego komunikatu w tym zakresie.
4. W ramach wszystkich rozgrywek Masters rozgrywany jest turniej finałowy.
5. Mistrzem Polski Masters w siatkówce plażowej na dany rok zostaje zespół, który w turnieju finałowym Mistrzostw Polski Masters zajmie pierwsze miejsce w swojej kategorii wiekowej.
6. Rozgrywki Masters w kategorii mężczyzn rozgrywane są w następujących kategoriach wiekowych:
  - 6.1. 35+ (każdy z zawodników musi mieć minimum 35 lat, decyduje rok urodzenia),
  - 6.2. 40+ (każdy z zawodników musi mieć minimum 40 lat, decyduje rok urodzenia),
  - 6.3. 45+ (każdy z zawodników musi mieć minimum 45 lat, decyduje rok urodzenia),
  - 6.4. 50+ (każdy z zawodników musi mieć minimum 50 lat, decyduje rok urodzenia),
  - 6.5. 55+ (każdy z zawodników musi mieć minimum 55 lat, decyduje rok urodzenia),
  - 6.6. 60+ (każdy z zawodników musi mieć minimum 60 lat, decyduje rok urodzenia),
  - 6.7. 65+ (każdy z zawodników musi mieć minimum 65 lat, decyduje rok urodzenia).
7. Rozgrywki Masters w kategorii kobiet rozgrywane są w następujących kategoriach wiekowych:
  - 7.1. 35+ (każda z zawodniczek musi mieć minimum 35 lat, decyduje rok urodzenia),
  - 7.2. 40+ (każda z zawodniczek musi mieć minimum 40 lat, decyduje rok urodzenia),
  - 7.3. 45+ (każda z zawodniczek musi mieć minimum 45 lat, decyduje rok urodzenia),
  - 7.4. 50+ (każda z zawodniczek musi mieć minimum 50 lat, decyduje rok urodzenia).
8. Zespół (a tym samym zawodnicy/zawodniczki tworzący zespół) może / mogą wystartować tylko w jednej kategorii wiekowej.
9. Nie dopuszcza się tworzenia par mieszanych (kobieta i mężczyzna).
10. Zespoły, które zajęły pierwsze cztery pozycje w poprzednim roku w danych rozgrywkach, zostaną rozstawione z numerami R1-R4, o ile występują w tej samej kategorii wiekowej. O rozstawieniu pozostałych zespołów decyduje losowanie.
11. Zasady rozgrywania turniejów w ramach rozgrywek Masters w siatkówce plażowej są określone w Regulaminie danego turnieju.
12. Warunkiem rozegrania turnieju w ramach rozgrywek Masters w powyższych kategoriach jest start minimum 4 par w kategorii.

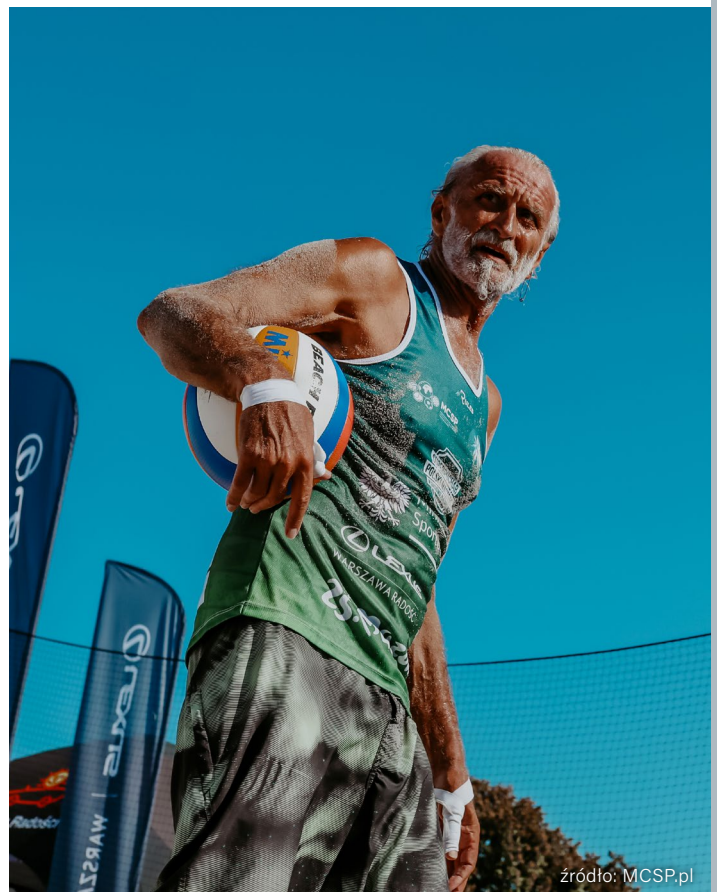

źródło: MCSP.pl



7

Rozgrywki młodzieżowe

źródło: PZPS

1. Młodzieżowymi klubowymi rozgrywkami siatkówki plażowej są zawody organizowane w ramach Systemu Sportu Młodzieżowego na poziomie wojewódzkim i ogólnopolskim:
    - 1.1. Mistrzostwa Polski Młodzików i Młodziczek – do lat 15 (biorąc pod uwagę wyłącznie rok urodzenia),
    - 1.2. Ogólnopolska Olimpiada Młodzieży (Mistrzostwa Polski Kadetów i Kadetek) – 16-17 lat (biorąc pod uwagę wyłącznie rok urodzenia),
    - 1.3. Mistrzostwa Polski Juniorów i Juniorek – 18-19 lat (biorąc pod uwagę wyłącznie rok urodzenia).
  2. Młodzieżowe klubowe rozgrywki siatkówki plażowej prowadzone są w trzech etapach:
    - 2.1. Mistrzostwa Województwa,
    - 2.2. Półfinały Mistrzostw Polski / Ogólnopolskiej Olimpiady Młodzieży,
    - 2.3. Finały Mistrzostw Polski / Ogólnopolskiej Olimpiady Młodzieży.
  3. System przeprowadzania młodzieżowych, klubowych rozgrywek siatkówki plażowej PZPS na dany sezon określa szczegółowo System Rozgrywek Młodzieżowych Mistrzostw Polski.
  4. Wojewódzkie Związki Piłki Siatkowej (WZPS) odpowiedzialne są za:
    - 4.1. ustalenie systemu rozgrywek i sposobu wyłonienia Mistrzów Województwa i najlepszych zespołów we wszystkich kategoriach wiekowych w danym województwie, wg. regulaminu ustalonego przez dany WZPS z uwzględnieniem zapisów Handbooka Siatkówki Plażowej oraz Systemu Rozgrywek Młodzieżowych na dany sezon;
    - 4.2. przesłanie do PZPS do 24 godzin po zakończeniu rozgrywek wojewódzkich komunikat zawierający klasyfikację końcową obejmującą wszystkie pary, które brały udział w turnieju finałowym WZPS, dla danej kategorii i płci. Komunikat winien być podpisany przez sędziego głównego zawodów finałowych WZPS dla danej kategorii i płci.
    - 4.3. rejestrację uprawnionych zawodników do udziału w centralnych młodzieżowych klubowych rozgrywkach siatkówki plażowej (półfinały i finały), która powinna nastąpić w terminie wskazanym w Systemie rozgrywek młodzieżowych na dany rok;
    - 4.4. zgłoszenia uprawnionych zespołów do udziału w centralnych młodzieżowych klubowych rozgrywkach siatkówki plażowej we wszystkich kategoriach wiekowych w terminach i na zasadach określonych w Systemie Rozgrywek Młodzieżowych;
  - 4.5. WZPS nie może zakazać udziału w rozgrywkach centralnych drużynom, które uplasowały się w finale Mistrzostw Województwa w siatkówce plażowej na miejscach 1-8;
- Rejestracja zawodników rozgrywek młodzieżowych w systemie beach.pzps.pl**
5. W centralnych młodzieżowych klubowych rozgrywkach siatkówki plażowej (począwszy od zakończenia Finału Wojewódzkiego) za rejestrację zawodników w systemie beach.pzps.pl odpowiedzialny jest macierzysty WZPS.
  6. Każdy WZPS jest zobowiązany do zarejestrowania w systemie ośmiu pierwszych drużyn według kolejności w Finale Wojewódzkim.
  7. Zawodnicy, którzy nie będą zarejestrowani w w/w systemie, nie będą dopuszczeni do dalszych gier na zawodach szczebla centralnego PZPS. Jeśli zawodnicy punktujący do Rankingu PZPS nie zostaną zarejestrowani w systemie nie później niż 24 godziny po zakończeniu turnieju, nie przysługują im punkty rankingowe w Rankingu PZPS.
  8. Polski Związek Piłki Siatkowej oraz Wydział Siatkówki Plażowej PZPS odpowiedzialne są za:
    - 8.1. ustalenie systemu rozgrywek półfinałowych i finałowych oraz sposobu wyłonienia Mistrzów Polski i najlepszych zespołów w poszczególnych kategoriach wiekowych,
    - 8.2. opracowanie i opublikowanie ramowych komunikatów rozgrywek półfinałowych i finałowych z rozstawieniami zespołów w poszczególnych kategoriach wiekowych oraz zasadami i terminami zgłoszeń do zawodów,
    - 8.3. ustalenie terminarza młodzieżowych klubowych rozgrywek półfinałowych i finałowych,
    - 8.4. rozpatrzenie i zatwierdzenie kandydatur na gospodarzy (organizatorów) poszczególnych turniejów półfinałowych i finałowych,
    - 8.5. sporządzenie i opublikowanie rankingów województw w klubowych rozgrywkach młodzieżowych siatkówki plażowej za ostatnie 3 lata dla poszczególnych kategorii wiekowych i płci,
    - 8.6. wyznaczenie obsady sędziowskiej na poszczególne turnieje półfinałowe i finałowe oraz Komisarza na turnieje finałowe.
  9. W młodzieżowych klubowych rozgrywkach siatkówki plażowej zawodników/zawodniczeki obowiązuje przynależność klubowa tzn. obydwaj zawodnicy/obie zawodniczki



źródło: PZPS

- w momencie rozgrywek muszą reprezentować ten sam klub.
10. W pozostałych turniejach młodzieżowych, które nie odbywają się w ramach Mistrzostw Polski zespół mogą tworzyć zawodnicy/zawodniczki z różnych klubów.
  11. W centralnych młodzieżowych klubowych rozgrywkach siatkówki plażowej mogą uczestniczyć zawodnicy, którzy:
    - 11.1. posiadają ważną (aktualną) licencję zawodnika siatkówki plażowej WZPS,
    - 11.2. w przypadku wypożyczenia – posiadają ważny dokument poświadczający wypożyczenie zawodnika na sezon rozgrywek siatkówki plażowej; w przypadku wypożyczenia zawodnika do innego województwa – dokument muszą zatwierdzić oba WZPS – macierzysty i docelowy;
    - 11.3. posiadają ważny dokument tożsamości ze zdjęciem, stwierdzający datę urodzenia oraz numer PESEL;
    - 11.4. posiadają ważne badania lekarskie zgodnie z ustawą o sporcie z dnia 25 czerwca 2010 r. (Dz.U. z 2022 r. poz. 1599 z późn. zm.) oraz Rozporządzeniem Ministra Zdrowia w sprawie kwalifikacji lekarzy uprawnionych do wydawania zawodnikom orzeczeń lekarskich o stanie zdrowia oraz zakresu i częstotliwości wymaganych badań lekarskich niezbędnych do uzyskania tych orzeczeń z dnia 22 lipca 2016 r., z dnia 30 kwietnia 2020 (Dz.U. z 2020 r. poz. 812 z późn. zm.). Formularze F02 nie będą honorowane;
    - 11.5. są zarejestrowani w systemie beach.pzps.pl.
  12. Podczas rozgrywek młodzieżowych PZPS dozwolona jest obecność i udział trenera w turnieju (tzw. coaching).
  13. Zasady określające coaching są określone w dokumencie „Coaching w zawodach młodzieżowych PZPS na dany sezon” umieszczonym w systemie beach.pzps.pl.
  14. Zasady dotyczące zgłoszeń, wycofań oraz potwierdzenia udziału zespołów w rozgrywkach centralnym określa System Rozgrywek Młodzieżowych na dany rok.
  15. Sędziowie główni na turniejach młodzieżowych szczebla centralnego do 48 godzin po zakończeniu turnieju mają

obowiązek wprowadzenia wyników turniejów, ocen sędziowskich do systemu informatycznego beach.pzps.pl oraz przesłanie komunikatu końcowego do wiadomości PZPS. Komunikat końcowy musi zostać przesłany na specjalnym druku opublikowanym w systemie beach.pzps.pl.

16. W przypadku nie wypełnienia swoich obowiązków w ciągu 48 godzin, sędziemu głównemu mogą być odebrane nominacje na kolejne zawody.

#### **Rankingi i punkty rankingowe.**

17. Zasady naliczania punktów do Rankingu PZPS określa rozdział 4. powyżej.
18. Zespół ds. Siatkówki Plażowej co roku publikuje 3-letni Młodzieżowy Ranking Województw w poszczególnych kategoriach.
19. W przypadku kiedy w 3-letnim rankingu PZPS dla danej kategorii wiekowej i płci pomiędzy dwoma lub większą ilością województw występuje równa ilość punktów, wówczas o miejscu danego województwa w rankingu decyduje:
  - 19.1. W pierwszej kolejności liczba punktów zdobytych przez województwa dla danej kategorii wiekowej i płci w poprzednim sezonie,
  - 19.2. W drugiej kolejności - losowanie przeprowadzone w biurze PZPS.
20. Ustalony i zatwierdzony przez Wydział Siatkówki Plażowej 3-letni Młodzieżowy Ranking Województw determinuje liczbę zespołów z poszczególnych województw awansujących do dalszej fazy rozgrywek oraz stanowi podstawę rozstawienia zespołów w poszczególnych etapach rozgrywek.

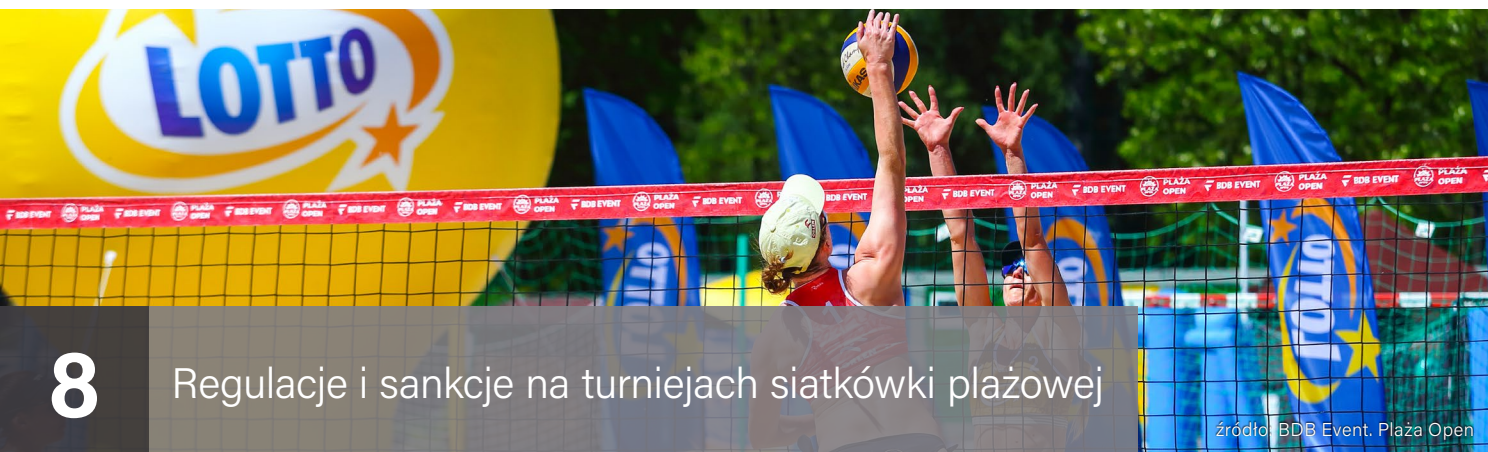

## 8 Regulacje i sankcje na turniejach siatkówki plażowej

źródło: BDB Event. Piłża Open

- 1.** Konsekwencje w przypadku niestawienia się na zawodach:
  - 1.1.** W przypadku niepotwierdzenia udziału w turnieju lub nieprzystąpienia do zawodów zawodników/zawodniczek zgłoszonych jako zespół:
    - 1.1.1.** po raz pierwszy w sezonie – każdemu zawodnikowi/zawodniczce z pary od sumy punktów w Rankingu PZPS kwalifikującej do turnieju odejmuje się równowartość 50% punktów jak za pierwsze miejsce dla danego turnieju. Punkty będą odejmowane w kolejnych dwóch turniejach, w których weźmie udział zawodnik/zawodniczka,
    - 1.1.2.** po raz drugi w sezonie, każdemu zawodnikowi/zawodniczce z pary od sumy punktów w Rankingu PZPS kwalifikującej do turnieju odejmuje się równowartość 100% punktów jak za pierwsze miejsce dla danego turnieju. Punkty będą odejmowane w kolejnych czterech turniejach, w których weźmie udział zawodnik/zawodniczka, trzeci i kolejny raz w sezonie skutkuje zakazem startu zawodnika/zawodniczki w jakimkolwiek zespole w następnych turniejach rozgrywanych w ramach rozgrywek PZPS w danym sezonie.
    - 1.1.3.** trzeci i kolejny raz w sezonie skutkuje zakazem startu zawodnika/zawodniczki w jakimkolwiek zespole w następnych turniejach rozgrywanych w ramach rozgrywek PZPS w danym sezonie.
  - 1.2.** W przypadku potwierdzenia udziału w turnieju oraz nieprzystąpienia do swojego pierwszego meczu zawodników/zawodniczek zgłoszonych jako zespół:
    - 1.2.1.** po raz pierwszy w sezonie – każdemu zawodnikowi/zawodniczce z pary odejmuje się z Rankingu PZPS równowartość 20% punktów jak za pierwsze miejsce dla danego turnieju.
    - 1.2.2.** drugi i kolejny raz w sezonie skutkuje odjęciem z Rankingu PZPS każdemu zawodnikowi/zawodniczce z pary równowartości 50% punktów jak za pierwsze miejsce dla danego turnieju.
  - 1.3.** Zastosowanie mają kary finansowe określone w Tabeli kar.
- 2.** Działanie siły wyższej
  - 2.1.** Wszystkie przypadki niepotwierdzenia udziału w turnieju lub nieprzystąpienia do zawodów spowodowane działaniem „siły wyższej” zostaną rozpatrzone przez Wydział Siatkówki Plażowej PZPS jeśli zespół w ciągu 24 godzin od zakończenia turnieju prześle stosowne dokumenty lub wyjaśnienie do biura PZPS. W przypadku jakichkolwiek wątpliwości na prośbę Wydziału Siatkówki Plażowej PZPS zawodnik/zawodniczka zobowiązani są do udostępnienia dodatkowej dokumentacji potwierdzającej działanie „siły wyższej”.
    - 2.2.** Przypadki spowodowane działaniem „siły wyższej” to:
      - 2.2.1.** kontuzja,
      - 2.2.2.** choroba,
      - 2.2.3.** wypadek w drodze na zawody,
      - 2.2.4.** śmierć lub żałoba,
      - 2.2.5.** konieczność wypełnienia obowiązków wobec osób trzecich lub zawodowych związanych z pracą o charakterze służby publicznej.
    - 2.3.** Od decyzji Wydziału Siatkówki Plażowej PZPS przysługuje prawo odwołania do Rzecznika Dyscyplinarnego PZPS.
    - 2.4.** Do czasu wydania decyzji przez Rzecznika Dyscyplinarnego PZPS obowiązująca jest decyzja Wydziału Siatkówki Plażowej PZPS.
  - 3.** Przerwy związane z udzielaniem pomocy medycznej
    - 3.1.** Pomoc medyczna może być udzielana zawodnikom poprzez zastosowanie następujących procedur:
      - 3.1.1.** Procedura przerwy medycznej (P-MED) - stosowana jest wyłącznie w przypadku kontuzji lub obrażeń, w których występuje obfite krwawienie.
      - 3.1.2.** Procedura przerwy ratunkowej (P-RAT) stosowana jest:
        - a) przy jakimkolwiek urazie lub kontuzji, w których nie występuje krwawienie (w tym przypadki urazowe, nieurazowe lub bezkontaktowe tzn. także w przypadku kontuzji, które nie zostały odniesione na skutek zderzeń lub wypadków) (P-RAT URAZ),
        - b) w przypadku osłabienia zawodnika na skutek oficjalnie potwierdzonych dotkliwych warunków atmosferycznych (R-RAT ATM),
        - c) korzystania z toalety (P-RAT WC).
    - 3.2.** Tylko jedna z trzech rodzajów przerwy ratunkowej (P-RAT) może zostać przyznana temu samemu zawodnikowi w tym samym meczu.
    - 3.3.** Każdy zawodnik ma prawo do dwóch przerw ratunkowych w trakcie całego sezonu siatkówki plażowej w Polsce.
    - 3.4.** W przypadku wykorzystania trzeciej przerwy ratunkowej w sezonie, zawodnik ponosi koszty w wysokości 100 zł – płatne u Komisarza lub w PZPS.
    - 3.5.** W przypadku wykorzystania czwartej i każdej kolejnej przerwy ratunkowej przez zawodnika w sezonie, zawodnik ponosi koszty po 200 zł za każdą wykorzystaną przerwę ratunkową – płatne u Komisarza lub w PZPS.
    - 3.6.** W przypadku nie uiszczenia opłaty za wykorzystane ponad limit przerwy ratunkowe w sezonie, zawodnik nie zostanie dopuszczony do gry w kolejnych turniejach do momentu



- uiszczenia opłaty.
4. Kontuzja i opuszczenie turnieju.
    - 4.1. W przypadku kontuzji jednego (lub obu) zawodników, kapitan zespołu lub pod jego nieobecność partner z drużyny winien podpisać się w protokole zawodów pod wpisem o kontuzji. W przypadku gdy obaj zawodnicy nie mogą się podpisać w protokole pod wpisem o kontuzji, protokół podpisuje Sędzia Główny i Komisarz (jeśli jest obecny na zawodach).
    - 4.2. Zapis ten pozwala na powrót do gry pary do turnieju (np. kontynuacja gry w turnieju po prawej stronie) tylko w przypadku gdy kontuzjowany zawodnik (zawodnicy) wrócił (wrócili) do zdrowia i może (mogą) kontynuować grę.
  5. Opuszczenie miejsca zawodów w celu innych aktywności w czasie trwania zawodów.
    - 5.1. W przypadku gdy zawodnicy opuścili turniej i wzięli udział w innych meczach pokazowych, turniejach amatorskich, dzikich, innych zawodach międzynarodowych, meczach halowych i innych aktywnościach sportowych amatorskich czy zawodowych (włączając w to udział w zawo-

dach sportowych innych dyscyplin) Komisarz nakłada na zawodników karę w wysokości określonej w Tabeli kar, a dodatkowo każdemu z zawodników odejmuje się ilość punktów rankingowych jak za pierwsze miejsce w turnieju, w którym brali udział.

6. Kary finansowe
  - 6.1. Komisarz obecny na zawodach PZPS, a w przypadku nieobecności Komisarza Sędzia Główny zawodów jest uprawniony do nakładania kar finansowych na zawodników/ zawodniczki biorących udział w zawodach.
  - 6.2. W przypadku powtórzenia się podczas danego turnieju wykroczenia ujętego w Tabeli kar, w każdym kolejnym przypadku nakładana kara wzrasta o 100% w stosunku do poprzednio nałożonej kary.
  - 6.3. Kary finansowe są niezależne (lub/i dodatkowo) od kar wynikających z innych punktów Handbooka lub/i Przepisów Gry w Siatkówkę Plażową.
7. Kary nakładane na zawodników, sędziów oraz działaczy nieokreślone w niniejszych Przepisach.
  - 7.1. W przypadku konieczności ukarania: zawodnika, sędziego lub działacza, itp. za uchybienia regulaminowe na zawo-

**Tabela 2. Kary finansowe w rozgrywkach PZPS**

LP	Rodzaj wykroczenia	Wysokość kary (w złotych na zawodnika)
1	Celowe wyrzucenie lub wykopanie piłki poza pole gry	100 zł
2	Niepodpisanie protokołu po meczu przez kapitana	100 zł
3	Zniszczenie sprzętu lub/i wyposażenia boiska	100 zł + pokrycie kosztów naprawy
4	Nieprzystąpienie do gry w turnieju głównym	100 zł
5	Odrzucenie protestu z powodu braku podstaw do rozpatrzenia protestu	100 zł
6	Niesportowe zachowanie wobec zespołu przeciwnego, organizatorów, publiczności, sędziów oraz innych osób zaangażowanych w organizację turnieju	200 zł
7	Niewłaściwe zachowanie podczas turnieju mające negatywny wpływ na wizerunek siatkówki plażowej, między innymi brak obowiązkowych strojów	500 zł
8	Niestawienie się na ceremonii oficjalnego otwarcia i zamknięcia turnieju	100 zł
9	Spóźnienie się na odprawę Finałów Mistrzostw Polski powyżej 15 minut	300 zł
10	Brak oficjalnego sprzętu meczowego dostarczonego przez organizatora w momentach wskazanych w niniejszym Handbooku	200 zł
11	Brak jednolitych spodenek/majtek lub koszulek/topów (w przypadku gdy organizator ich nie zapewnił)	50 zł za każdy mecz
12	Opuszczenie turnieju i uczestnictwo w aktywnościach określonych w rozdziale 8. ust. 5	1 000 zł



źródło: BDB Event, Plaża Open

dach siatkówki plażowej – Wydział Siatkówki Plażowej wnosi do Rzecznika Dyscyplinarnego PZPS o nałożenie stosownych kar na te osoby.

- 7.2.** Instancją odwoławczą od nałożonych kar – jest Sąd Odwoławczy PZPS.
- 8.** Kary wobec zawodników ukaranych podczas meczu dyskwalifikacją.
  - 8.1.** W przypadku dyskwalifikacji zawodnika/zawodniczki w czasie meczu, decyzję o dalszej grze zawodnika/zawodniczki w turnieju podejmuje sędzia główny turnieju.
  - 8.2.** W przypadku ukarania zawodnika/zawodniczki dwukrotnie w sezonie dyskwalifikacją, zawodnik/zawodniczka zostanie automatycznie pozbawiony/pozbawiona licencji PZPS zawodnika/zawodniczki siatkówki plażowej w danym sezonie, a dalsze decyzje odnośnie jego/jej gry w turniejach siatkówki plażowej w sezonach następnym rozpatruje Wydział Siatkówki Plażowej i kieruje odpowiedni wniosek do Wydziału Dyscypliny PZPS.
- 9.** Dopuszcza się możliwość odsunięcia przez Organizatora zawodnika/drużyny w przypadku negatywnego zachowania wobec organizatora, sędziego, kibica czy innego członka zespołu organizacyjnego. Organizator w porozumieniu z Komisarzem (lub w przypadku jego nieobecności sędzią głównym) winni podjąć decyzję wspólnie, a następnie do czasu rozpatrzenia sprawy przez Rzecznika Dyscyplinarnego PZPS, zawodnik nie ma prawa udziału w innych turniejach eliminacyjnych PZPS.
- 10.** W przypadku naruszenia zasad zawartych w statucie PZPS, regulaminach i innych postanowieniach PZPS, stosuje się sankcje zgodne z przepisami dyscyplinarnymi PZPS. Na wniosek Wydziału Siatkówki Plażowej sankcje nakłada Wydział Dyscypliny PZPS.
- 11.** Wszystkie sprawy sporne wynikające z nieprzestrzegania przepisów lub nie ujęte w Handboku siatkówki plażowej PZPS, rozstrzyga Wydział Siatkówki Plażowej PZPS.
- 12.** Zasady składania protestów, odwołań i zażaleń
  - 12.1.** W trakcie meczu zawodnikowi (zawodniczce) przysługuje prawo do protestu zgodnie z Przepisami Gry oraz Procedurą rozpatrzenia protestu.
  - 12.2.** Procedura rozpatrzenia protestu jest inicjowana tylko i wyłącznie przez kapitana zgłaszającego formalnie

w wyraźny, jednoznaczny sposób swoją chęć protestu w trakcie meczu.

- 12.3.** Protest może dotyczyć wyłącznie jednej lub kilku następujących okoliczności:
  - 12.3.1.** sędzia błędnie interpretuje lub błędnie stosuje Przepisy Gry lub nie przyjmuje konsekwencji podjętych przez siebie decyzji,
  - 12.3.2.** wystąpił błąd sekretarza (błąd rotacji lub błędny wynik),
  - 12.3.3.** nastąpiła zmiana warunków gry w trakcie trwania meczu (pogoda, światło itp. za wyjątkiem zapisu 1.5.2. w Rozdziale 12.)
- 12.4.** Protest musi być zgłoszony sędziemu I prowadzącemu zawody tylko i wyłącznie przez kapitana.
- 12.5.** Protest rozpatruje sędzia główny zawodów. W wyjątkowych przypadkach, podczas których sędzia główny nie może uczestniczyć w procedurze rozpatrzenia protestu, dopuszczalne jest, aby uczestniczył w niej Komisarz.
- 12.6.** W trakcie przeprowadzania procedury protestu
  - 12.6.1.** Zawodnicy:
    - a) powinni udać się do swoich stref odpoczynku (miejsca siedzenia na boisku),
    - b) mogą korzystać z boiska, lecz nie mogą opuszczać wolnej strefy,
    - c) mogą używać piłek,
    - d) mogą przebywać w obrębie swojej połowy boiska, lub całości boiska po uzyskaniu porozumienia z wszystkimi zawodnikami.
  - 12.6.2.** Sędzia Główny lub Komisarz:
    - a) powinien najpierw porozmawiać z sędzią I w celu uzyskania ogólnej informacji czego dotyczy protest, następnie powinien porozmawiać z zawodnikami, aby poznać ich stanowisko w tej sprawie, jeśli trzeba powinien zebrać inne dowody w tej sprawie od innych osób
 wszystkie rozmowy powinny odbywać się w pobliżu stolika sekretarza zawodów oraz strefy odpoczynku odpowiedniej drużyny i powinny być prowadzone jedynie z zainteresowanymi osobami, po uzyskaniu wszystkich niezbędnych informacji Sędzia Główny i Komisarz podejmują decyzję o zasadności lub odrzuceniu protestu. O tej decyzji informują najpierw sędziego I, sekretarza zawodów i zawodników.



Źródło: PZPS. Plaża Wolności

- 12.7.** W przypadku odrzucenia protestu Komisarz musi zastosować postępowanie zgodnie z pkt. 5 Tabeli Kar.
- 12.8.** Zawodnicy w przypadku innej interpretacji mają prawo nie zgodzić się z decyzją Sędziego Głównego lub Komisarza i wówczas mają prawo podjąć dalsze postępowanie zgodnie z zasadami podanymi poniżej i w procedurze rozpatrzenia protestu.
- 13.** Zawodnicy, sędziowie i działacze mają prawo w sprawach regulaminowych składać: wnioski, odwołania i protesty – do Wydziału Siatkówki Plażowej po wpłaceniu (gdy jest taka potrzeba) kaucji w wysokości 400 zł na konto PZPS w Banku Millennium nr 65 1160 2202 0000 0003 4732 7437.
- 14.** W przypadku niezgadzania się z decyzją Wydziału Siatkówki Plażowej PZPS zawodnikowi, sędziemu i działaczowi przysługuje prawo złożenia pisemnego odwołania, zgodnie z obowiązującymi przepisami PZPS.
- 15.** Zasady rozpatrywania skarg zawodników przez PZPS określają odrębne regulaminy i przepisy PZPS.
- 16.** Przerwanie turnieju
- 16.1.** W szczególnych przypadkach system rozgrywania turnieju może być zmieniony i ustalony przez sędziego głównego zawodów w porozumieniu z Komisarzem.
- 16.2.** W przypadku konieczności przerwania turnieju postępuje się następująco:
- 16.2.1.** sporządza się klasyfikację końcową turnieju na podstawie wyników meczów zakończonych do momentu przerwania turnieju,
- 16.2.2.** zespołom (każdemu zawodnikowi), których miejsc w klasyfikacji końcowej turnieju nie da się ustalić, przyznaje się równą ilość punktów rankingowych będącą średnią arytmetyczną punktów rankingowych przewidzianych dla tych miejsc,
- 16.2.3.** zawodnikom (zawodniczkom) wypłaca się nagrody pieniężne wyliczone wg. zasady podanej w przepisie poprzedzającym, za wyjątkiem turnieju jednogwiazdkowego, gdzie o podziale nagród rzeczowych i finansowych decyduje organizator.
- 17.** Kontrola antydopingowa
- 17.1.** PZPS ma prawo do przeprowadzenia kontroli antydopingowej na zawodach siatkówki plażowej PZPS zgodnie z obowiązującymi przepisami PZPS dotyczącymi zasad przeprowadzania takich kontroli.
- 17.2.** Kontrole antydopingowe na zawodach siatkówki plażowej mogą być przeprowadzone przez wszystkie uprawnione do tego organizacje i instytucje w Polsce, zgodnie z obowiązującymi przepisami.



Źródło: Beach Ball Wojsławice





9

Stroje w rozgrywkach PZPS

Źródło: PZPS

1. Ubiór zawodników/zawodniczek uczestniczących w rozgrywkach PZPS musi być zgodny z odpowiednimi przepisami gry w siatkówkę plażową dotyczącymi m.in. numeracji, koloru, czystości i stroju treningowego.
2. We wszystkich rozgrywkach mężczyzn pod egidą PZPS strój sportowy zawodników składa się z:
  - 2.1. krótkich spodenek,
  - 2.2. koszulki „na ramiączkach” bez rękawków (tank-top),
  - 2.3. ewentualnie akcesoriów i wyposażenia dodatkowego.
3. W eliminacjach turniejów seniorskich mężczyzn w przypadku gdy organizator nie zapewni koszulek, a zespół nie posiada własnych jednolitych uniformów dopuszcza się grę bez koszulek pod warunkiem, że zawsze obaj zawodnicy będą ubrani jednolicie i ponumerowani.
4. We wszystkich rozgrywkach kobiet pod egidą PZPS dopuszcza się różne rodzaje strojów do gry (z zastrzeżeniem ust. 13 poniżej):
  - 4.1. Jednoczęściowy strój kąpielowy,
  - 4.2. Dwuczęściowy strój składający się z przylegających do ciała:
    - 4.2.1. Górnej części ubioru w postaci:
      - a) topu (krótka koszulka bez rękawków odsłaniająca brzuch),
      - b) koszulki bez rękawków,
      - c) koszulki z krótkim rękawkami,
      - d) koszulki z długim rękawami.
    - 4.2.2. Dolnej części ubioru w postaci:
      - a) majtek (briefs),
      - b) krótkich spodenek,
      - c) spodenek powyżej kolan,
      - d) długich spodni.
  - 4.3. ewentualnie akcesoriów i wyposażenia dodatkowego.
5. Zaleca się, aby obaj zawodnicy/obie zawodniczki z tej samej drużyny nosili stroje tego samego kroju, jednak nie jest to obowiązkowe, np. jedna zawodniczka może nosić top i majtki, podczas gdy partnerka może nosić top i długie spodnie ze względu na swój stan zdrowia/pogodę.
6. Obowiązkowe jest noszenie strojów w tym samym kolorze.
7. Akcesoria i wyposażenie dodatkowe mogą stanowić:
  - 7.1. czapka, daszek lub inne nakrycie głowy, lub opaska na głowę,
  - 7.2. okulary przeciwsłoneczne,
  - 7.3. ściągacze i stabilizatory,
  - 7.4. frotka absorbująca pot na nadgarstek,
  - 7.5. jeden zegarek,
  - 7.6. odzież termiczna po oficjalnym strojem.
8. Ściągacze i stabilizatory mogą być używane wyłącznie za zgodą Komisarza lub Sędziego Głównego.
9. Ściągacze, stabilizatory oraz odzież termiczna muszą być w tym samym kolorze, co część oficjalnego stroju sportowego.
10. Dopuszczalne jest używanie tych elementów w kolorze czarnym, białym lub neutralnym. Przy czym, jeżeli obaj zawodnicy z zespołu korzystają danego elementu wyposażenia, to musi on być w tym samym kolorze.
11. We wszystkich rozgrywkach PZPS (za wyjątkiem turniejów 1\*) każdy zespół ma obowiązek posiadania co najmniej 2 kompletów strojów sportowych.
12. W przypadku, gdy organizator dostarcza koszulki/topy dla zawodników i zawodniczek, mają oni obowiązek występowania w koszulkach/topach dostarczonych przez organizatora.
13. Zawodnicy i zawodniczki muszą nosić koszulki/topy dostarczone przez organizatora turnieju w następujących sytuacjach:
  - 13.1. zawsze, kiedy znajdują się w polu gry (w czasie oficjalnej rozgrzewki, ceremonii przed meczem, podczas meczu oraz ceremonii po zakończeniu meczu),
  - 13.2. podczas oficjalnych ceremonii:
    - 13.2.1. otwarcia turnieju,
    - 13.2.2. zakończenia turnieju oraz wręczenia medali i nagród.
  - 13.3. podczas wszystkich wywiadów i wypowiedzi rejestrowanych przez kamerę (TV lub wideo) udzielanych w trakcie trwania turnieju – bez względu na miejsce nagrania.
14. Zawodnikom/zawodniczkom nie wolno zakładać koszulek (topów) w sposób powodujący zastąpienie lub brak możliwości identyfikacji reklam na koszulkach.



źródło: PZPS

### Reklamy sponsora na strojach sportowych

15. Każdy znak graficzny lub napis umieszczony na stroju sportowym, za wyjątkiem numeru zawodnika, znaków graficznych producenta strojów i znaków graficznych PZPS jest traktowany jak nadruk reklamowy (reklama).
16. Nadruk reklamowy na koszulkach (topach) nie może zajmować powierzchni większej niż 300 cm<sup>2</sup> i może być drukowany z przodu i z tyłu koszulki (topu).
17. Dodatkowe nadruki reklamowe mogą być umieszczone na:
  - 17.1. nakryciu głowy – (czapka, daszek lub opaska) nie ma ograniczeń dotyczących miejsca i rozmiaru logo sponsora, jednocześnie dopuszcza się 20 cm<sup>2</sup> na logo producenta,
  - 17.2. opasce na ramię / nadgarstek – maksymalna szerokość opaski to 10 cm, na jednym ramieniu może znajdować się tylko jedna opaska,
  - 17.3. ciele jako tatuaż tymczasowy – na ramieniu tatuaż o maksymalnej szerokości 10 cm, na każdej innej części ciała tatuaż tymczasowy nie może przekroczyć 20 cm<sup>2</sup>, na jednym ramieniu może znajdować się jeden tatuaż. Na jednym ramieniu może znajdować się tylko jeden rodzaj nadruku reklamowego, to jest albo opaska na ramię, albo tatuaż tymczasowy.
18. Maksymalnie można użyć trzech akcesoriów, tj. albo dwóch opasek i tatuażu, albo dwóch tatuaży i opaski na ramię.
19. Zawodnik/zawodniczka jest odpowiedzialny za swoje wyposażenie dodatkowe (akcesoria).
20. Nie ma ograniczeń dotyczących miejsca i wielkości logo sponsora na spodenkach / majtkach zawodników (zawodniczek) i na nakryciu głowy.
21. Na pozostałych akcesoriach zawodnik/zawodniczka może umieścić logo maksimum 2 sponsorów (po 72 cm<sup>2</sup> każdy) plus 20 cm<sup>2</sup> na logo producenta.
22. Zawodnik/zawodniczka zobowiązany jest, na prośbę Komisarza, do dostarczenia wszystkich dodatkowych akcesoriów w celu ich akceptacji. Po akceptacji zawodnik/zawodniczka nie może dołączyć akcesoriów z logo kolejnego sponsora.
23. Zawodnikom/zawodniczkom nie wolno posiadać w polu gry akcesoriów (typu ręczniki, butelki z napojami, plecaki, torby itd.) z nadrukami reklamowymi. Wyjątkiem są akcesoria dodatkowe dostarczone przez organizatora (promotor a) turnieju.

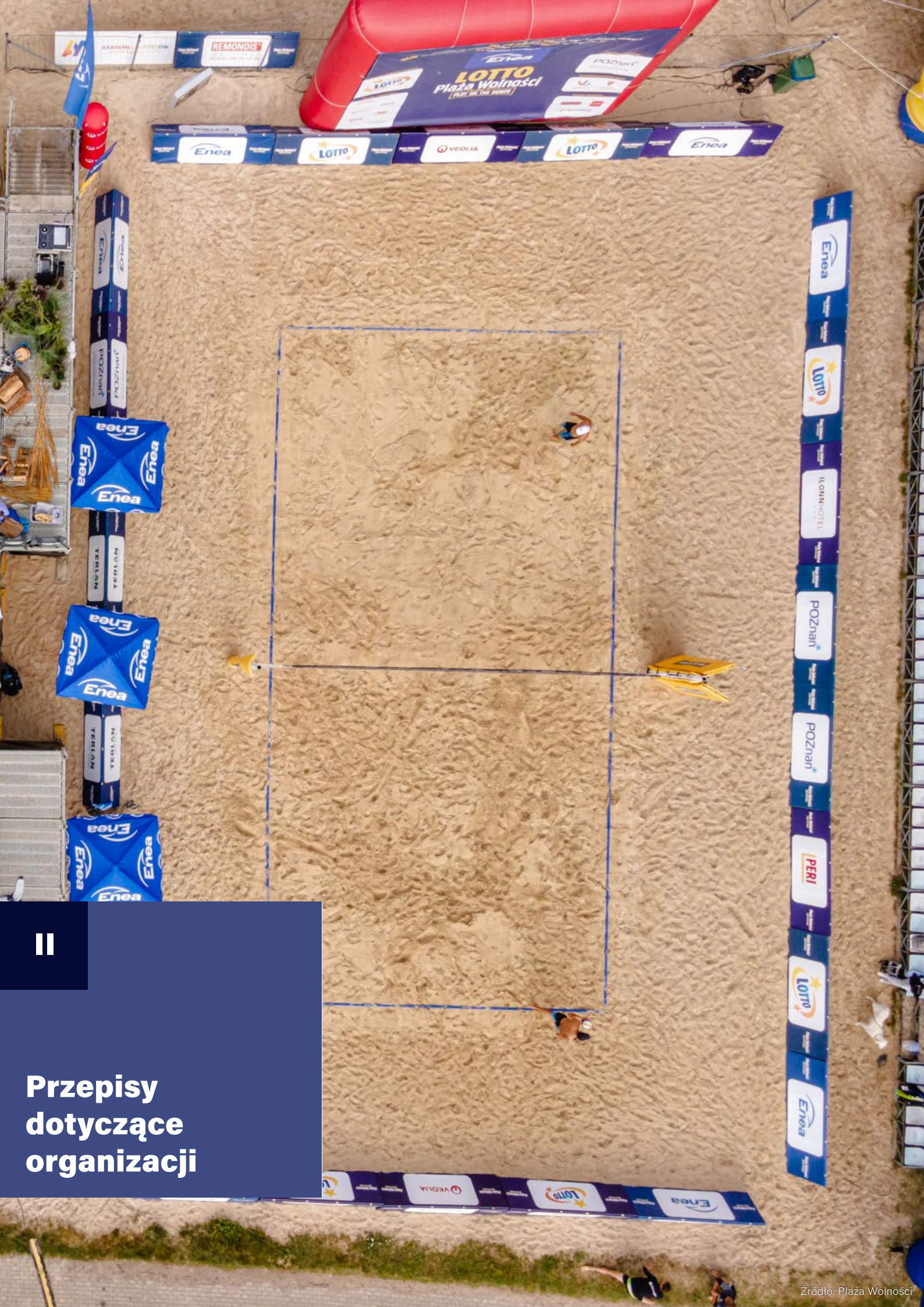

# Przepisy dotyczące organizacji

10

Organizacja turnieju

1. Osoba, instytucja, promotor, WZPS (Podmioty) chcący zorganizować turniej siatkówki plażowej o charakterze imprezy centralnej musi zgłosić ten fakt oraz podpisać stosowną umowę z Polskim Związkiem Piłki Siatkowej określającą zasady organizacji i przeprowadzenia turnieju oraz prawa i obowiązki stron w tym zakresie. Każda umowa pomiędzy zainteresowanymi stronami powinna być przedłożona do zaopiniowania Wydziałowi Siatkówki Plażowej PZPS.
2. Zasady zgłaszania turniejów
  - 2.1. Podmiot chcący zorganizować turniej siatkówki plażowej o charakterze imprezy centralnej powinien przesłać mailowo stosowną informację do biura PZPS na adres [osyropiatko@pzps.pl](mailto:osyropiatko@pzps.pl).
  - 2.2. Zgłoszenia turniejów Grand Prix w siatkówce plażowej
    - 2.2.1. Podmiot chcący zorganizować turniej rangi 2\* lub 3\* w terminach maj-wrzesień powinien zgłosić turniej do PZPS do końca roku kalendarzowego poprzedzającego rok, w którym turniej ma być rozgrywany. Do czasu podpisania Umowy przez organizatora i PZPS turniej otrzymuje status „do potwierdzenia”. Przy zgłoszeniu Organizator określa m.in.:
      - a) Termin,
      - b) Rangę,
      - c) Miejscowość,
      - d) Pulę nagród,
      - e) Kategorię (damski / męski / dwupłciowy).
    - 2.2.2. Podmiot chcący zorganizować turniej siatkówki plażowej o charakterze Puchar Polski, Superpuchar Polski, Finał Mistrzostw Polski zobligowany jest do złożenia oferty na organizację w/w zawodów do końca roku kalendarzowego, poprzedzającego rok, w którym turniej ma być rozgrywany.
    - 2.2.3. Po zgłoszeniu turnieju nie powinno się zmniejszać rangi oraz puli nagród w turnieju.
    - 2.2.4. Podmiot chcący zorganizować turniej w terminach maj-wrzesień, który nie dokonał zgłoszenia turnieju w PZPS do końca roku kalendarzowego poprzedzającego rok, w którym turniej ma być rozgrywany, może ubiegać się o organizację turnieju uwzględniając następujące warunki:
      - a) jeśli w danym terminie do końca roku kalendarzowego został zgłoszony już turniej (3\*) organizator ma prawo do organizacji turnieju tylko kategorii 2\* lub 1\* w tym samym terminie,
      - b) jeśli w danym terminie do końca roku kalendarzowego został zgłoszony turniej (2\*) organizator ma prawo do organizacji turnieju kategorii 1\* w tym samym terminie,
      - c) jeśli w danym terminie zostały zgłoszone 2 turnieje o randze (3\* i 2\*) organizator ma prawo do organizacji turnieju kategorii 1\* w tym samym terminie,
      - d) jeśli w danym terminie nie zostały zgłoszone turnieje, organizator może zgłosić turniej dowolnej rangi.
  - 2.3. Potwierdzeniem przyznania Podmiotowi prawa do organizacji turnieju jest podpisanie umowy, o której mowa w ust. 1 powyżej. Po jej podpisaniu pula nagród nie może ulec zmniejszeniu.
  - 2.4. Najpóźniej 40 dni przed rozpoczęciem turnieju Organizator zobowiązany jest do rejestracji turnieju w systemie [beach.pzps.pl](http://beach.pzps.pl). Obligatoryjnie powinny się znaleźć w nim wszystkie niezbędne informacje odnośnie turnieju, w szczególności deklaracja daty rozegrania terminu, kategorii turnieju i pula nagród.
3. Obowiązki PZPS:
  - 3.1. Merytoryczne wsparcie organizatora w działaniach związanych z organizacją Turnieju.
  - 3.2. Udzielenie licencji niewyłącznej do posługiwania się logo PZPS na zasadach określonych umową.
  - 3.3. Prowadzenie części sportowej zawodów tj. listy startowej i rankingu zawodników uprawnionych do gry w turniejach siatkówki plażowej.
  - 3.4. Produkcja i sprzedaż licencji dla wszystkich zawodników.
  - 3.5. Przyjmowanie zgłoszeń na turniej i przekazanie listy organizatorowi, Komisarzowi i sędziom.
  - 3.6. Zapewnienie obsady sędziowskiej i poinformowanie o niej organizatora.
  - 3.7. Pokrycie kosztów podróży i wynagrodzenia dla Komisarza lub/i przedstawiciela PZPS zawodów odpowiedzialnego za prawidłowy przebieg zawodów ze strony PZPS.
  - 3.8. Przesyłanie wyników turniejów do mediów na ich życzenie i umieszczenie ich na stronie PZPS.
  - 3.9. Zapewnienie na imprezy finałowe i rangi międzynarodowej pucharów i medali.
  - 3.10. Czuwanie nad dyscypliną zawodników, sędziów, działaczy i organizatorów w trakcie trwania turnieju.
  - 3.11. Wyciąganie w stosunku do niezdyscyplinowanych konsekwencji regulaminowych.



źródło: Gmina Sulejów

**3.12.** Zapewnienie i dostarczenie statuetek MVP dla najlepszych zawodniczek i zawodników poszczególnych turniejów.

**4.** Obowiązki organizatora turnieju seniorskiego PZPS:

**4.1.** Bezwzględne przestrzeganie i organizacja zawodów zgodnie z przepisami regulaminowymi rozgrywek siatkówki plażowej, w tym min. Handbookiem, czy Przepisami

**Gry w Siatkówkę Plażową.**

**4.2.** Przygotowanie miejsca zawodów i infrastruktury zgodnie z wytycznymi zawartymi w Handbooku oraz w porozumieniu z Komisarzem.

**4.2.1.** Przygotowanie boisk i zaplecza zgodnie z przepisami, wytycznymi i wszelkimi normami bezpieczeństwa.

**4.2.2.** Zapewnienie trybun przy boisku głównym zgodnie Tabelą 3.

**4.2.3.** Wydzielenie i oznakowanie strefy dla zawodników, organizatorów, sędziów i prasy ze względu na bezpieczeństwo.

**4.2.4.** Zapewnienie estetycznego wyglądu boisk i sprzętu.

**4.3.** Organizator powinien zapewnić możliwość oglądania meczów osobom z niepełnosprawnościami oraz poruszającym się na wózkach. Organizator powinien również zapewnić odpowiednią pomoc dla ww. osób.

**4.4.** Wyznaczenie, zapewnienie i wypłacenie zawodnikom (do 3 dni po zakończeniu turnieju) puli nagród.

**4.5.** Ufundowanie pucharów/medali dla pierwszych trzech drużyn (za wyjątkiem turnieju finałowego).

**4.6.** Pokrycie kosztów związanych z organizacją zawodów, w tym zapewnienie ekipy organizacyjnej oraz obsługi boisk turniejowych.

**4.7.** Zapewnienie bezpieczeństwa na zawodach zgodnie z wszelkimi obowiązującymi przepisami, w tym ochrona wydarzenia, zabezpieczenie pożarowe i medyczne.

**4.8.** Zapewnienie wykwalifikowanej pomocy medycznej przez cały czas trwania turnieju zgodnie z przepisami obowiązującymi w Polsce. Minimalne wymagania dotyczące zapewnienia opieki medycznej zawiera Tabela 3.

**4.8.1.** Opieka medyczna powinna być obecna w miejscu rozgrywania zawodów (jeśli turniej odbywa się na boiskach oddalonych od siebie – wymagana jest obecność pomocy medycznej w każdej lokalizacji), co najmniej 30 minut przed ich rozpoczęciem, w czasie trwania zawodów i nie krócej niż 15 minut po ich zakończeniu.

**4.8.2.** Bez obecności opieki medycznej mecze nie będą rozpoczynane.

**4.9.** W przypadku zamkniętych stref dla poszczególnych grup np.: dziennikarzy, zawodników, zaproszonych gości

**Tabela 3. Wymagania dotyczące organizacji turniejów**

	TURNIEJE 3* / PUCHAR POLSKI / SUPER PUCHAR POLSKI	TURNIEJE 2*	TURNIEJE 1* / SIATKÓWKA NA ŚNIEGU / TURNIEJE WZPS																												
HOMOLOGACJA FIVB	TAK		NIE																												
MOŻLIWOŚĆ STARTU PAR ZAGRANICZNYCH	TAK		NIE																												
PUNKTACJA DO RANKINGU FIVB	<table border="1"> <thead> <tr> <th>Miejsce w klasyfikacji końcowej</th> <th>Punkty</th> </tr> </thead> <tbody> <tr><td>1</td><td>10</td></tr> <tr><td>2</td><td>9</td></tr> <tr><td>3</td><td>8</td></tr> <tr><td>4</td><td>7</td></tr> <tr><td>5-6</td><td>6</td></tr> <tr><td>7-8</td><td>5,5</td></tr> <tr><td>9-16</td><td>5</td></tr> </tbody> </table>		Miejsce w klasyfikacji końcowej	Punkty	1	10	2	9	3	8	4	7	5-6	6	7-8	5,5	9-16	5	NIE												
	Miejsce w klasyfikacji końcowej	Punkty																													
	1	10																													
	2	9																													
	3	8																													
	4	7																													
	5-6	6																													
7-8	5,5																														
9-16	5																														
INFORMACJA NA STRONIE WWW.PZPS.PL	Pełna	Pełna	Skrócona																												
TURNIEJ ZAREJESTROWANY W SYSTEMIE BEACH.PZPS.PL	TAK																														
TRYBUNY / MIEJSCA SIEDZĄCE WPISOWE	minimum 250 miejsc	minimum 100 miejsc	NIE WYMAGANE																												
LICZBA BOISK MECZOWYCH	Obowiązkowe 2 na płęć	Obowiązkowe 2 na płęć	min. 1 boisko na płęć																												
MIEJSCA DO ROZGRZEWKI	Zalecane co najmniej jedno boisko rozgrzewkowe. Wymagane zapewnienie co najmniej bezpiecznego miejsca do rozgrzewki.	Zalecane co najmniej jedno boisko rozgrzewkowe lub bezpieczne miejsce do rozgrzewki.	w gestii organizatora																												
DLUGOŚĆ TURNIEJU	3 dni (1. dzień - eliminacje, 2. i 3. dzień - turniej główny)	3 dni (1. dzień - eliminacje, 2. i 3. dzień - turniej główny) lub 2 dni (1. dzień - eliminacje/turniej główny, 2. dzień - turniej główny)	2-3 dni (w zależności od liczby boisk)																												
LICZBA DRUŻYN W TURNIEJU GŁÓWNYM	16	16	min. 8, maks. 16 (w zależności od liczby boisk)																												
SYSTEM ROZGRYWANIA TURNIEJU GŁÓWNEGO	brazylijski	brazylijski	o systemie rozgrywek decyduje organizator wraz z sędzią głównym – na podstawie ilości zgłoszonych drużyn oraz liczby dostępnych boisk																												
MINIMALNA PUŁA NAGRÓD NA PŁĘĆ	Superpuchar Polski - min. 25 000 zł zalecane nie mniej niż 30 000 zł Puchar Polski - min. 21 000 zł, zalecane nie mniej niż 25 000 zł Turniej 3* - nie mniej niż 20 000 zł	nie mniej niż 15 000 zł	5 000 zł lub nagrody o wartości 5000 zł do podziału dla par minimum z miejsc 1-6, w gestii organizatora pozostaje nagrodzenie pozostałych par biorących udział w turnieju																												
	<table border="1"> <thead> <tr> <th>Miejsce w klasyfikacji końcowej</th> <th></th> </tr> </thead> <tbody> <tr><td>1</td><td>22 %</td></tr> <tr><td>2</td><td>14 %</td></tr> <tr><td>3</td><td>11 %</td></tr> <tr><td>4</td><td>9 %</td></tr> <tr><td>5 x 2</td><td>7 %</td></tr> <tr><td>7 x 2</td><td>5 %</td></tr> <tr><td>9 x 4</td><td>3 %</td></tr> <tr><td>13 x 4</td><td>2 %</td></tr> </tbody> </table>	Miejsce w klasyfikacji końcowej		1	22 %	2	14 %	3	11 %	4	9 %	5 x 2	7 %	7 x 2	5 %	9 x 4	3 %	13 x 4	2 %	<table border="1"> <thead> <tr> <th>Miejsce w klasyfikacji końcowej</th> <th></th> </tr> </thead> <tbody> <tr><td>1</td><td>40 %</td></tr> <tr><td>2</td><td>30 %</td></tr> <tr><td>3</td><td>20 %</td></tr> <tr><td>4</td><td>10 %</td></tr> <tr><td>5 x 2</td><td>x 2,5 %</td></tr> </tbody> </table>	Miejsce w klasyfikacji końcowej		1	40 %	2	30 %	3	20 %	4	10 %	5 x 2
Miejsce w klasyfikacji końcowej																															
1	22 %																														
2	14 %																														
3	11 %																														
4	9 %																														
5 x 2	7 %																														
7 x 2	5 %																														
9 x 4	3 %																														
13 x 4	2 %																														
Miejsce w klasyfikacji końcowej																															
1	40 %																														
2	30 %																														
3	20 %																														
4	10 %																														
5 x 2	x 2,5 %																														
WYBÓR MVP	Tak. Wyboru dokonuje komisarz zawodów																														
PRZEDSTAWICIELE PZPS	Komisarz oraz Sędzia Główny																														
OPIEKA MEDYCZNA (przez cały czas trwania turnieju)	Co najmniej jeden ratownik medyczny lub lekarz posiadający w pełni wyposażoną torbę medyczną. Jeśli boiska boczne oddalone są o więcej niż 150 m dodatkowo należy zapewnić obecność co najmniej ratownika KPP posiadającego w pełni wyposażoną torbę medyczną dla każdej oddalonej lokalizacji.	Co najmniej jeden ratownik KPP lub ratownik medyczny lub lekarz posiadający w pełni wyposażoną torbę medyczną. Jeśli boiska boczne oddalone są o więcej niż 200 m dodatkowo należy zapewnić obecność co najmniej ratownika KPP posiadającego w pełni wyposażoną torbę medyczną dla każdego oddalonej lokalizacji.	Co najmniej jeden ratownik KPP posiadający w pełni wyposażoną torbę medyczną.																												
APTECZKA (wyposażona minimum w standardzie DIN 13157)	Jedna apteczka na każdym boisku.	Jedna apteczka na każdym boisku.	Co najmniej jedna apteczka na dwa boiska.																												
FIZJOTERAPEUTA	TAK	zalecany	w gestii organizatora																												
UBEZPIECZENIE NNW I OC	TAK																														
PODAWACZE PIŁEK	min. 5 osób na boisko przez cały czas trwania turnieju (w systemie mecz-przerwa)	min. 3 osoby na boisko przez cały czas trwania turnieju (w systemie mecz-przerwa)	min. 2 osoby na boisko przez cały czas trwania turnieju																												
RAKERSI (osoby powyżej 14. roku życia)	min. 2 osoby na boisko przez cały czas trwania turnieju	min. 1 osoba na boisko przez cały czas trwania turnieju (możliwość łączenia podawania piłek i równania boisk)	w gestii organizatora																												
OBSŁUGA TABLIC WYNIKÓW	min. jedna osoba na boisko na mecz	zalecana min. jedna osoba na boisko na mecz	w gestii organizatora																												
ZAPEWNIENIE WOLONTARIUSZA DO PROWADZENIA WYNIKÓW NA ŻYWO	min. jedna osoba na boisko na mecz	zalecana min. jedna osoba na boisko na mecz	w gestii organizatora																												
STREAM / TRANSMISJA INTERNETOWA	Po uzgodnieniu z PZPS zalecany ogólnodostępny stream minimum z boiska głównego z meczów nie transmitowanych w TV.	w gestii organizatora																													
OPRAWA MUZYCZNA	WYMAGANA																														
SPIKER	WYMAGANY		w gestii organizatora																												
WODA DLA ZAWODNIKÓW	min. 1,5 litra na zawodnika na mecz																														
PRZEKĄSKI DLA ZAWODNIKÓW	Należy zapewnić przekąski dla zawodników. Zalecane jest zapewnienie ciepłego posiłku.	Należy zapewnić przekąski dla zawodników.	w gestii organizatora																												
ZAPEWNIENIE INTERNETU DLA KOMISARZA I SĘDZIEGO GŁÓWNEGO	WYMAGANE	WYMAGANE	w gestii organizatora																												
ZAPEWNIENIE DRUKARKI DLA KOMISARZA I SĘDZIEGO GŁÓWNEGO	WYMAGANE	zalecane	w gestii organizatora																												
ZAPEWNIENIE KOSZULEK ZAWODNICZYCH W ELIMINACJACH	W gestii organizatora. Jeśli organizator nie zapewni koszulek zawodnicy grają we własnym sprzęcie. Dopuszcza się grę bez koszulek lub w termach pod warunkiem, że zawsze obaj zawodnicy są ubrani jednolicie i ponumerowani																														
ZAPEWNIENIE KOSZULEK ZAWODNICZYCH	2 komplety w pierwszym dniu turnieju głównego + 1 komplet w drugim dniu turnieju w spotkaniach o miejsca	1 komplet w pierwszym dniu turnieju głównego + 1 komplet w drugim dniu turnieju w spotkaniach o miejsca	W gestii organizatora, w przeciwnym razie zespół zobligowany jest do posiadania własnego sprzętu. Należy określić przed rozpoczęciem turnieju.																												



Źródło: PZPS, Piąca Wolności

- i organizatorów na terenie zawodów, zaleca się produkcję identyfikatorów z wyraźnie oznaczoną funkcją.
- 4.10.** Obowiązek zatrudnienia fizjoterapeuty na poszczególnych rangach turniejów określa Tabela 3..
- 4.11.** Pokrycie kosztów związanych z pracą spikera i zapewnienie odpowiedniej oprawy muzycznej zawodów. Organizator zobligowany jest do przeprowadzenia odprawy spikera zawodów z Komisarzem celem uzgodnienia ceremonii dekoracji i wręczenia nagród,
- 4.12.** Obowiązek zapewnienia koszulek / topów dla zawodników / zawodniczek spełniających wymagania zawarte w Przepisach Gry w Siatkówkę Plażową oraz w niniejszym Handboku określona Tabela 3. Koszulki przekazywane są zawodnikom i zawodniczkom po dokonaniu weryfikacji i zgłoszenia do turnieju.
- 4.13.** Zapewnienie wody dla zawodników podczas meczów w ilości minimum 1,5 litra wody na zawodnika na mecz.
- 4.14.** Jeśli w czasie turnieju na terenie lub w pobliżu zawodów organizator zapewni wyżywienie, sugeruje się gotowość obiadu między godziną 11:30, a 15:00. Zasady organizacji wyżywienia i ewentualnej odpłatności za obiady należy przedstawić w komunikacie opublikowanym przed zawodami.
- 4.15.** Pokrycie kosztów wynagrodzenia sędziów (stawki ryczałtowe, których wysokość zostanie przekazana odrębnym komunikatem)
- 4.15.1.** Płatne gotówką przed rozpoczęciem zawodów, lub przelewem do 3 dni po zakończeniu turnieju. O trybie płatności organizator winien poinformować Sędziego Głównego i Komisarza na 7 dni przed rozpoczęciem turnieju.
- 4.15.2.** Organizator, jeśli wybierze wariant zapewnienia sędziom noclegu i wyżywienia, dokonuje rezerwacji (po konsultacji telefonicznej z sędzią głównym) i pokrywa koszty noclegów oraz zapewnia wyżywienie dla sędziów.
- 4.16.** Dokonanie rezerwacji, pokrycie kosztów noclegów i zapewnienie wyżywienia Komisarza zawodów nominowanego przez PZPS (formę wyżywienia należy uzgodnić z Komisarzem).
- 4.17.** Na wniosek PZPS dokonanie rezerwacji i zapłaty za nocleg dla przedstawicieli PZPS (maks. 10 pokoi dwuosobowych – Finał Mistrzostw Polski, maks. 2 pokoje dwuosobowe – pozostałe turnieje).
- 4.18.** W przypadku turniejów eliminacyjnych organizator zobowiązany jest umieścić bezpośrednio w systemie [beach.pzps.pl](http://beach.pzps.pl) adresy hoteli wraz z cennikiem, w których istnieje możliwość rezerwacji miejsc. Za wyjątkiem Finału Mistrzostw Polski Kobiet i Mężczyzn wszyscy zawodnicy pokrywają koszty swojego pobytu w trakcie trwania turnieju.
- 4.19.** Zalecenia odnośnie hoteli:
- 4.19.1.** Odległość hoteli od miejsca zawodów nie powinna przekraczać 25 km.
- 4.19.2.** Przygotowanie przez organizatora oferty zniżkowej za pobyt w hotelu dla zawodniczek i zawodników biorących udział w turnieju.
- 4.20.** Opracowanie i realizacja kompleksowego planu promocji turnieju obejmującego np. komunikację w social mediach, na stronie internetowej organizatora/turnieju, kampanie reklamowe w internecie, prasie, radiu bądź telewizji, transmisje z turnieju, projekty graficzne i wydruki promocyjne.
- 4.21.** Zabezpieczenie medialne i komunikacyjne turnieju.
- 4.22.** Przygotowanie stanowiska informacyjnego dla prasy, a jeśli jest to możliwe biura prasowego z dostępem do internetu.
- 4.23.** Zalecane jest zorganizowanie konferencji prasowej (obowiązkowa przed turniejami finałowymi o Mistrzostwo Polski Seniorów i Seniorek). W konferencji muszą uczestniczyć przedstawiciele PZPS oraz przedstawiciele, sponsorów i organizatora.
- 4.24.** Wysłanie w terminie do 7 dni, po zakończeniu Turnieju, minimum 12 (dwunastu) zdjęć w formacie JPG, rozmiarze minimum 4200 x 2800 pix i 300 DPI, zawierających co najmniej:
- 4.24.1.7** (siedem) zdjęć dokumentujących grę,
- 4.24.2.3** (trzy) zawierające obraz publiczności,
- 4.24.3.2** (dwa) przedstawiające ceremonię zakończenia Turnieju.



źródło: Artur Janczarek WZPS Lublin

Zdjęcia powinny zostać przesłane na adresy mailowe: mszydowska@pzps.pl oraz dczkor@pzps.pl. Umowa dotycząca przekazania praw autorskich stanowi załącznik do umowy na organizację turnieju pomiędzy PZPS a Organizatorem.

- 4.25. Organizator Finału Mistrzostw Polski senierek i seniorów zobowiązany jest do organizacji turnieju zgodnie z wymogami dotyczącymi imprez masowych zawartymi w ustawie o bezpieczeństwie imprez masowych z dnia 20 marca 2009 r. z późniejszymi zmianami. W przypadku pozostałych turniejów zaleca się, aby były one organizowane wg. wymogów zawartych w ww. ustawie.
- 4.26. Organizator turnieju ma obowiązek poinformowania PZPS pisemnie na 30 dni przed rozpoczęciem, czy turniej będzie organizowany jako impreza masowa.
- 4.27. Zalecane jest, aby Organizator Finału Mistrzostw Polski senierek i seniorów przygotował oficjalne Players Party dla uczestników turnieju.
- 4.28. Organizator ma obowiązek ubezpieczyć imprezę zgodnie z obowiązującym prawem dotyczącym organizacji imprez masowych (obowiązkowe ubezpieczenie OC) na sumę gwarancyjną minimum 100 000 PLN oraz ubezpieczyć uczestników imprezy (zawodnicy, sędziowie, kibice, organizatorzy) od NNW na kwotę minimum 50 000 PLN, a kopię polis przedstawić do wglądu Komisarzowi zawodów.
5. Prawa organizatora turnieju seniorskiego (za wyjątkiem turnieju finałowego o Mistrzostwo Polski Seniorów i Senierek oraz turniejów z cyklu Orlen Beach Volley Tour):
  - 5.1. Umieszczenie nazwy sponsora przy tytule zawodów.
  - 5.2. Prawo do sprzedaży dostępnych powierzchni reklamowych podczas turnieju za wyjątkiem jednego baneru na boisko (po lewej stronie stanowiska sędziowskiego) – z logo PZPS

lub wskazanego przez PZPS.

- 5.3. Prawo do produkcji logo zawodów.
- 5.4. Prawo do produkcji i zysków ze sprzedaży artykułów pamiątkowych z zawodów np.: maskotek, emblematów, znaczków.
- 5.5. Prawo do produkcji i zysków ze sprzedaży ewentualnych biletów i programu turnieju,
- 5.6. Produkcja i umieszczenie logo sponsorów na koszulkach/topach zawodników i zawodniczek zgodnie z Rysunkiem 7.
- 5.7. Produkcja i umieszczenie logo sponsorów na koszulkach personelu obsługującego zawody.
- 5.8. Organizacja imprez o charakterze promocyjnym i rekreacyjnym, towarzyszących zawodom.
- 5.9. Sprzedaż materiałów reklamowo-promocyjnych.
- 5.10. Zamieszczanie informacji o turnieju stronie internetowej www.pzps.pl.
- 5.11. Prawo do pobierania opłaty (wpisowego) od zespołów uczestniczących w turnieju. Wysokość opłaty ustala organizator i winna być przedstawiona do publicznej wiadomości w systemie beach.pzps.pl.
- 5.12. Po wyrażeniu zgody przez PZPS – prawo do prowadzenia transmisji z turnieju w internecie lub w telewizji.
- 5.13. Organizator może dostarczyć PZPS (na adresy: mszydowska@pzps.pl, media@pzps.pl oraz dczkor@pzps.pl), w celu zamieszczenia przez PZPS w swoich kanałach komunikacyjnych, następujące materiały:
  - 5.13.1. Najpóźniej na trzy dni robocze przed rozpoczęciem Turnieju – zapowiedź Turnieju w formie artykułu, w którym zawarte będą m.in.:
    - a) informacje o turnieju,
    - b) wypowiedzi przedstawicieli Organizatora oraz oficjeli,





źródło: BDB Event, Plaża Open

- c) harmonogram zawodów,
  - d) liczba zgłoszonych zawodników (jeśli wśród zgłoszonych są kadrowicze lub utytułowani zawodnicy – wymienieniu ich z nazwiska),
  - e) plakat promujący imprezę lub zdjęcie.
- 5.13.2.** W trakcie trwania Turnieju – po zakończeniu rozgrywek eliminacyjnych oraz pierwszego dnia turnieju głównego – artykułów podsumowujących poszczególne dni Turnieju zawierających m.in.:
- a) krótki opis przebiegu dnia (min. 150 wyrazów – maks. 600 wyrazów),
  - b) informację o najciekawszym spotkaniu lub najbardziej zaskakującym wyniku,
  - c) informację jakie ciekawe mecze będą rozgrywane w kolejnym dniu,
  - d) wypowiedzi zawodników,
  - e) min. 5 zdjęć przedstawiających grę.
- 5.13.3.** Po zakończeniu Turnieju – artykułu podsumowującego Turniej zawierającego m.in.:
- a) opis przebiegu całego turnieju (min. 250 wyrazów – maks. 800 wyrazów),
  - b) krótki opis meczów w dniu finałowym,
  - c) wypowiedzi zawodników i oficjeli,
  - d) krótkie podsumowanie wraz z klasyfikacją końcową,
  - e) min. 4 zdjęć przedstawiających grę oraz 2 zdjęcia przedstawiające ceremonię dekoracji.
- 6.** Na wniosek Organizatora Turnieju PZPS może udostępnić własne kanały komunikacyjne dla sygnału wideo z wybranych najbardziej atrakcyjnych meczów, które winny być realizowane na wysokim poziomie technicznym.
- 7.** Komitet organizacyjny turnieju siatkówki plażowej
- 7.1.** Podczas organizacji turniejów najwyższej rangi (zawody międzynarodowe, finały zawodów krajowych) zalecane jest aby organizator powołał komitet organizacyjny, który będzie odpowiadał za sprawne przygotowanie całej imprezy oraz przebieg zawodów. Na pozostałych zawo-
- dach organizator musi wyznaczyć osoby odpowiedzialne za wykonanie powierzonych zadań w trakcie trwania turnieju.
- 7.2.** Przez cały czas trwania turnieju na zawodach musi być osoba decyzyjna reprezentująca organizatora.
- 7.3.** W skład komitetu organizacyjnego powinny wchodzić następujące osoby:
- 7.3.1.** Dyrektor turnieju – odpowiada za całokształt spraw związanych z organizacją turnieju,
  - 7.3.2.** Koordynator ds. technicznych i finansowych – odpowiada za całokształt spraw związanych z rozliczeniami, zakwaterowaniem, wyżywieniem oraz kwestiami technicznymi,
  - 7.3.3.** Koordynator ds. promocji – odpowiada za kwestie związane z komunikacją, marketingiem, brandingiem i transmisjami,
- 8.** Wymagania i wytyczne dotyczące organizacji wszystkich turniejów młodzieżowych PZPS.
- 8.1.** Organizator ma obowiązek zarejestrować turniej w systemie beach.pzps.pl.
  - 8.2.** Organizator powinien zapewnić uczestnikom możliwie najwyższy standard oraz odpowiednią oprawę zawodów (muzyka, nagłośnienie, spiker, ceremonia dekoracji).
  - 8.3.** Organizator zobowiązany jest do organizacji zawodów zgodnie z Oficjalnymi Przepisami Gry w Siatkówkę Plażową obowiązującymi w danym roku oraz z niniejszym Handbookiem.
  - 8.4.** Organizator zobowiązany jest do przygotowania boisk w liczbie wynikającej z Systemu Rozgrywek Młodzieżowych na dany sezon oraz zgodnie z wymogami określonymi w Dziale Technicznym Handbooka. Zaleca się także przygotowanie jednego boiska rozgrzewkowego.
  - 8.5.** Obowiązkiem organizatora jest powiadomienie PZPS, drużyn przyjezdnych, WZPS oraz sędziów o miejscu i programie zawodów oraz proponowanych miejscach zakwaterowania (zapewnionym miejscu zakwaterowania w przypadku Finału OOM/Mistrzostw Polski Juniorów/



źródło: Plaża Wolności

Juniorów Młodszych) na co najmniej 5 dni przed rozpoczęciem turnieju. Powiadomienie powinno zostać dostarczone w formie komunikatu drogą mailową oraz zamieszczone w systemie beach.pzps.pl.

- 8.6.** Podczas turniejów młodzieżowych nie pobiera się opłaty startowej (wpisowego).
- 8.7.** Organizator ma obowiązek zapewnić opiekę medyczną podczas zawodów. Wymagana jest obecność lekarza medycyny, ratownika medycznego, pielęgniarki lub ratownika (za ratownika uważa się osoby legitymujące się zaświadczeniem o ukończeniu kursu w zakresie kwalifikowanej pierwszej pomocy i uzyskaniu tytułu ratownika - Rozporządzenie Ministra Zdrowia z 19.03.2007 r. Dz. U. nr 60 z 2007 r. poz. 408. z późn. zm.) wraz z w pełni wyposażoną torbą medyczną. Opieka medyczna powinna być obecna w miejscu rozgrywania zawodów (jeśli turniej odbywa się na boiskach oddalonych od siebie – wymagana jest obecność pomocy medycznej w każdej lokalizacji), co najmniej 30 minut przed ich rozpoczęciem, w czasie trwania zawodów i nie krócej niż 15 minut po ich zakończeniu. Bez obecności opieki medycznej mecze nie będą rozpoczynane.
- 8.8.** Organizator ma prawo do przeprowadzenia oficjalnej ceremonii otwarcia turnieju. Udział w takiej ceremonii jest obowiązkowy dla wszystkich zespołów biorących udział w danym turnieju.
- 8.9.** Organizator zabezpiecza wodę w ilości minimum 1,5 litra dla każdego zawodnika na jeden mecz.
- 8.10.** Organizator ma obowiązek zapewnienia koszulek dla uczestników turniejów finałowych w ilości min. 2 kompletów na drużynę. Zawodnicy i zawodniczki mają obowiązek gry w koszulkach organizatora.
- 8.11.** Zaleca się przygotowanie okolicznościowych wyróżnień (dyplomów) dla wszystkich zawodników/zawodniczek startujących w danym turnieju, a w przypadku turniejów półfinałowych obligatoryjnie w/w wyróżnienia otrzymują zespoły awansujące do następnego etapu rozgrywek.
- 8.12.** Organizator każdego turnieju półfinałowego oraz finałowego zobowiązany jest do przeprowadzenia ceremonii dekoracji i zapewnienia nagród dla 4 oraz medali dla 3 najlepszych par danego turnieju.
- 8.13.** Organizator każdego turnieju finałowego zobowiązany jest do zapewnienia wolontariuszy do podawania piłek podczas wszystkich rozgrywanych meczów podczas turnieju. Zalecane jest, aby wolontariat do podawania piłek był zapewniony także podczas turniejów półfinałowych.
- 8.14.** Organizator każdego turnieju finałowego ma obowiązek przekazania piłek, przygotowanych przez PZPS dla finalistów MP.
- 8.15.** Organizator turnieju ma obowiązek po zakończeniu zawodów przestać mailem na adres media@pzps.pl oraz dczkor@pzps.pl wyniki każdego spotkania wraz z tabelą końcową, dokumentacją zdjęciową oraz krótkim opisem. Na dokumentację zdjęciową powinno składać się minimum 12 zdjęć w formacie JPG, rozmiarze minimum 4200 x 2800 pix i 300 DPI, zawierających co najmniej:
  - 8.15.1.** 8 zdjęć dokumentujących grę,
  - 8.15.2.** 4 zdjęcia przedstawiające dekorację najlepszych zespołów.
- 8.16.** Gospodarz zobowiązany jest do realizacji świadczeń promocyjno-reklamowych na rzecz PZPS oraz jego partnerów określonych szczegółowo w umowie pomiędzy



Źródło: Kamil Pastusiak, MCSP.pl

- Gospodarzem a PZPS.
- 8.17. Gospodarz zobowiązany jest do umieszczania logo „Polska Siatkówka” na wszystkich materiałach drukowanych związanych z organizowanym turniejem. Podczas turnieju finałowego gospodarz ma obowiązek umieszczenia w widocznym miejscu baneru „Polska Siatkówka” (wymiary 3x1m) oraz logo „Polska Siatkówka” na banerze z nazwą turnieju.
  9. Dodatkowe wymagania i wytyczne dotyczące organizacji półfinałów i finałów Młodzieżowych Mistrzostw Polski Młodzików, Młodziczek, Juniorów i Junierek oraz Półfinałów Ogólnopolskiej Olimpiady Młodzieży.
    - 9.1. Zespoły grające o miejsca 1-4 są zobowiązane do uczestnictwa w oficjalnej ceremonii zakończenia turnieju.
    - 9.2. Gospodarz zobowiązany jest do zapewnienia sędziom warunków i rozliczenia zgodnie z dokumentem Stawki Sędziowskie i Komisarские.
    - 9.3. Organizator turnieju finałowego zobowiązany jest do zapewnienia noclegu i wyżywienia dla Komisarza PZPS zgodnie z dokumentem Stawki Sędziowskie i Komisarские.
    - 9.4. Wszelkie koszty udziału w turniejach półfinałowych MPM, OOM i MPJ oraz finałowych MPM i MPJ pokrywają uczestnicy.
  10. Dodatkowe wymagania i wytyczne dotyczące organizacji Finałów Ogólnopolskiej Olimpiady Młodzieży w siatkówce plażowej.
    - 10.1. Miejsce i termin turnieju finałowego OOM organizator musi ustalić z Polskim Związkiem Piłki Siatkowej. Po ustaleniu miejsca i terminu Polski Związek Piłki Siatkowej wyznacza przedstawiciela PZPS pełniącego obowiązki delegata polskiego związku sportowego – (dalej: PZS) w celu dokonania inspekcji technicznej obiektów rozgrywania zawodów oraz bazy socjalno-bytowej.
    - 10.2. Gospodarz (organizator) turnieju ma obowiązek zapewnić zakwaterowanie i wyżywienie uczestników zawodów. Zakwaterowanie i wyżywienie dla uczestników zawodów musi zostać zorganizowane w sposób nie budzący zastrzeżeń tj.:
      - 10.2.1. zakwaterowanie w pokojach maksymalnie 4-osobowych (zawodnicy) oraz maksymalnie 2-osobowych (trenerzy),
      - 10.2.2. toalety oraz prysznice w pokojach,
      - 10.2.3. wyżywienie w ilościach niezbędnych do zaspokojenia potrzeb żywieniowych osoby uprawiającej sport wyczerpująco,
      - 10.2.4. odległość boisk od miejsca zakwaterowania maksymalnie 15 minut spacerem (w przypadku większej odległości niezbędne jest zapewnienie transportu),
      - 10.2.5. wyżywienie (obiad) – najlepiej na terenie zawodów, w przypadku braku takiej możliwości maksymalnie w miejscu zakwaterowania; śniadania i kolacje powinny zostać zabezpieczone w miejscu zakwaterowania,
    - 10.3. Organizator ma obowiązek przedstawić delegatowi PZS lub w przypadku ich braku - sędziemu głównemu na piśmie potwierdzone zgłoszenie o organizacji imprezy do pogotowia ratunkowego,
    - 10.4. Najlepszym zawodnikom/zawodniczkom w zawodach finałowych OOM, wręczane są za miejsca 1-3 medale, za miejsca 1-8 dyplomy, natomiast najwyżej sklasyfikowanym



Źródło: PZPS

klubom i województwom za miejsca 1-3 puchary, a za miejsca 1-8 dyplomy, zaleca się przygotowanie okolicznościowych wyróżnień dla wszystkich startujących drużyn.

- 10.5. Zwycięzcy OOM (jeśli w danym sezonie rozgrywkowym jest rozgrywana) otrzymują miano Mistrza Polski w kategorii Junior Młodszy/Juniorka Młodsza.
- 10.6. Organizacje sportowe, samorządy, sponsorzy mogą przyznawać nagrody rzeczowe dla zawodników pod warunkiem pozyskania dodatkowych środków na ten cel. Wręczenie nagród musi być ustalone z organizatorem finałów OOM i zaakceptowane przez Ministerstwo właściwe ds. Sportu.
- 10.7. Sędziowie opłacani są na podstawie wytycznych Ministerstwa Kultury Dziedzictwa Narodowego i Sportu obowiązujących w danym roku.
- 11. Komisarz lub delegat PZPS na turniejach pod egidą PZPS:
  - 11.1. Jest nominowany i oddelegowany oficjalnie przez Polski Związek Piłki Siatkowej i nie może być zaangażowany w sponsorowanie zespołów czy pojedynczych zawodników / zawodniczek występujących w turnieju, na który jest oddelegowany. Nazwa zespołu nie powinna zawierać nazwiska oddelegowanego ani nazwy podmiotu gospodarczego, którego jest właścicielem / współwłaścicielem / członkiem organu.
  - 11.2. Informuje organizatora o rozstawieniach na turniej oraz o obsadzie sędziowskiej.



źródło: PZPS

KOMUNIKAT ORGANIZACYJNY  
FINAŁ MISTRZOSTW POLSKI  
W SIATKÓWCE PLAŻOWEJ .....  
Kategoria wiekowa.....

- 1. Miejsce zawodów
- 2. Termin zawodów
- 3. Kierownik zawodów
- 4. Sędzia główny.
- 5. Delegat PZPS
- 6. Biuro zawodów – weryfikacja
- 7. Zakwaterowanie i wyżywienie zawodników (zawodniczek) i trenerów
- 8. Zakwaterowanie i wyżywienie sędziów oraz delegata PZPS
- 9. Odprawa techniczna – weryfikacja
- 10. Ostateczny termin zgłoszenia zespołów
- 11. Stroje dla zespołów
- 12. PROGRAM ZAWODÓW

Dzień	Godziny	Program dnia
		- przyjazd uczestników, rejestracja w miejscu zakwaterowania - zgłoszenia, weryfikacja dokumentów i konferencja techniczna
		- uroczyste otwarcie zawodów - mecze (1-16) - obiad - mecze (17-24)
		- mecze (25-30) - uroczyste zakończenie zawodów

- 13. W sprawach organizacyjnych proszę o kontakt:  
.....  
Imię i nazwisko organizatora, email, numer telefonu (wyrażam zgodę na udostępnienie moich danych uczestnikom, zespołom, sędziom).

- 11.3. Weryfikuje zawodników biorących udział w turnieju.
- 11.4. Kontroluje sprawny przebieg zawodów.
- 11.5. W przypadku rażących zaniedbań Organizatora na wniosek Komisarza, PZPS może obniżyć kwotę dofinansowania do turnieju lub nałożyć karę na Organizatora.
- 12. Sędzia główny na turniejach pod egidą PZPS:
  - 12.1. Obowiązkiem sędziów głównych na turniejach seniorskich szczebla centralnego jest wprowadzenie wyników turniejów do 48 godzin od zakończenia turnieju, ocen sędziowskich do systemu informatycznego <https://beach.pzps.pl> oraz przesłanie komunikatu końcowego do wiadomości PZPS. Komunikat końcowy musi zostać przesłany na specjalnym druku opublikowanym w systemie [beach.pzps.pl](https://beach.pzps.pl).
  - 12.2. W przypadku nie wypełnienia swoich obowiązków w ciągu 48 godzin, sędziemu głównemu mogą być odebrane nominacje na kolejne zawody.nagród musi być ustalone z organizatorem finałów OOM i zaakceptowane przez Ministerstwo właściwe ds. Sportu.



11

Ceremoniały w trakcie turnieju

Źródło: PZPS

1. Ceremoniał przed rozpoczęciem meczu i po zakończeniu meczu

- 10 min	Koniec poprzedniego meczu. Sędziowie wypełniają pomocnicze obowiązki i opuszczają pole gry.
- 8 min	Zapowiedź nowego meczu. Nowe zespoły i kolejna komisja sędziowska wchodzi na pole gry. Zawodnicy muszą mieć na sobie oficjalne stroje sportowe. Zawodnicy mogą się rozgrzewać w polu gry. Sędziowie sprawdzają wyposażenie boiska, warunki gry, strefy dla zawodników oraz protokół z meczu.
- 7 min	Losowanie (UWAGA! Losowanie nie może się odbyć, jeśli nie ma przygotowanego protokołu). Trener opuszcza pole gry. Losowanie odbywa się w strefie między słupkiem a stolikiem sekretarza. Kapitanowie podpisują protokół i zaznaczają w nim „gwiazdką” zawodnika, który w ich zespole będzie zagrywał jako pierwszy.
- 6 min	Rozpoczęcie oficjalnej rozgrzewki na siatce. Sędzia pierwszy daje sygnał gwizdkiem, jednocześnie sygnalizując ile minut będzie trwała rozgrzewka bądź ile minut pozostało do jej zakończenia (jeżeli, losowanie z różnych powodów nie odbyło się 7 minut przed rozpoczęciem meczu).
- 1 min	Zakończenie oficjalnej rozgrzewki. Zawodnicy opuszczają boisko i siadają na krzeselkach w strefach dla zawodników. Sędziowie udają się na swoje stanowiska. Sędzia pierwszy na podeście, zaś sędzia drugi przed stolikiem sekretarza. Sędziowie liniowi oraz obsługa boiska również zajmują swoje miejsca w polu gry. Po zajęciu miejsc przez sędziów, spiker dokonuje prezentacji sędziów, a następnie indywidualnej prezentacji zawodników. W przypadku braku przedstawienia sędziów i zawodników na sygnał sędziego pierwszy zawodnicy ustawiają się z liniami końcowymi po tej stronie boiska, po której zajęli krzeselka (rysunek 2). Na kolejny sygnał sędziego pierwszy zawodnicy podbiegają do siatki, witają się z przeciwnikami i zajmują miejsca na stronie boiska, na której będą rozpoczynać grę (rysunek 3).
0 min	Rozpoczęcie meczu.
Koniec meczu	Sędzia pierwszy schodzi z podium i staje za linia boczną w pobliżu swojego stanowiska. Sędzia drugi dołącza do sędziego pierwszego. Zawodnicy dziękują przeciwnikom za grę, podchodzą do sędziów i dziękują sędziom. Cała obsada sędziowska przechodzi wzdłuż siatki do stolika sekretarza. Kapitanowie podpisują protokół, po czym zawodnicy szybko zabierają swoje rzeczy i opuszczają pole gry. Sędziowie sprawdzają i podpisują protokół, a następnie wyprowadzają zespoły, jeżeli zespoły nie opuściły jeszcze pola gry.

- 1.1. W przypadku transmisji meczu ceremoniał może być przystosowany do potrzeb związanych z wymaganiami telewizji, odnośnie produkcji programu.
- 1.2. Nie ma potrzeby, aby sędziowie opóźniali opuszczenie

- 1.3. W uzasadnionych przypadkach (opóźnienia) losowanie może być przeprowadzone poza polem gry.

RYSUNEK 2. CEREMONIAŁ PRZED ROZPOCZĘCIEM MECZU.

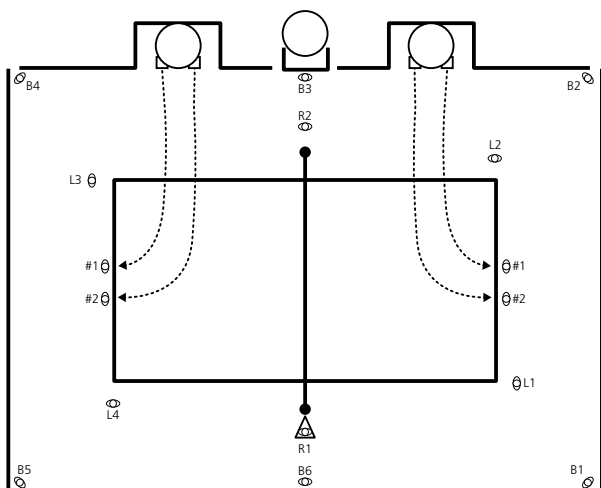

RYSUNEK 3. CEREMONIAŁ PRZED ROZPOCZĘCIEM MECZU.

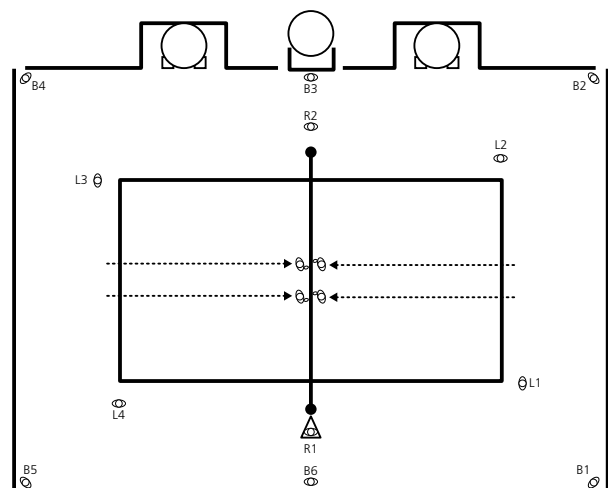



Zródło: Koziennickie Centrum Rekreacji i Sportu

## 2. Ceremonia dekoracji i wręczenia nagród.

**2.1.** Zespoły, które zajmują pierwsze trzy miejsca (a na prośbę Organizatora – cztery pierwsze miejsca) w turnieju mają obowiązek uczestniczenia w ceremonii dekoracji i wręczenia nagród.

**2.2.** Ceremonia dekoracji i wręczenia nagród odbywa się w wydzielonej strefie pola gry, po zakończeniu meczu finałowego o 1-sze miejsce. Lista wszystkich wręczanych nagród powinna być przedstawiona Komisarzowi Zawodów lub Sędziemu Głównemu (w turnieju jednogwiazdkowym) celem ewentualnego usunięcia z listy nagród pozycji niezgodnych z wizerunkiem imprezy sportowej np.: alkohol, papierosy, inne.

**2.3.** W ceremonii dekoracji i wręczenia nagród biorą udział nagradzani (nagradzane) zawodnicy (zawodniczki), osoby dokonujące dekoracji, sponsorzy, przedstawiciele organizatora, wolontariusze i sędziowie.

**2.4.** W ceremonii dekoracji i wręczenia nagród nie może brać udziału rodzina, dzieci, krewni i znajomi zawodników. W czasie ceremonii dekoracji i wręczenia nagród akredytowani dziennikarze, fotografowie i fotoreporterzy muszą znajdować się w wyznaczonej strefie, której lokalizacja umożliwia przeprowadzanie relacji oraz robienie zdjęć.

**2.5.** Organizator zobligowany jest do przeprowadzenia odprawy spikera zawodów z Komisarzem celem ustalenia scenariusza ceremonii dekoracji i wręczenia nagród.

**2.6.** Ceremonia dekoracji i wręczenia nagród składa się z pięciu części:

- 2.6.1.** wręczenie medali i pucharów,
- 2.6.2.** wręczenie nagród rzeczowych (prezentacja sponsorów),
- 2.6.3.** wręczenie statuetki MVP,
- 2.6.4.** oficjalne zamknięcie turnieju (zawodów),
- 2.6.5.** część nieoficjalna.

**3.** Ceremonia wręczenia medali i pucharów, nagród rzeczowych, statuetki MVP:

**3.1.** Sędziowie wprowadzają zespoły do ceremonii na wydzieloną część pola gry. Sędziowie prowadzeni przez sędziego głównego stają prostopadle do podium w pobliżu podestu przewidzianego dla zespołu, który zajął drugie miejsce. Zespoły wbiegają i ustawiają się za podium.

**3.2.** Zespoły zapowiadane przez spikera wchodzi na podium w następującej kolejności: jako pierwszy zespół, który

zajął trzecie miejsce, następnie zespół zajmujący drugie miejsce i na końcu zespół, który zajął miejsce pierwsze. Spiker zapowiada każdy zespół, podając jego nazwę oraz imiona i nazwiska zawodników (zawodniczek).

**3.3.** Zespół zajmujący trzecie miejsce wchodzi na podium. Spiker przedstawia osobę (osoby) wręczające medale i puchary. Następuje wręczenie medali i pucharów.

**3.4.** Spiker zapowiada pierwszego sponsora. Wchodzi przedstawiciele sponsora. Następuje wręczenie nagród rzeczowych, zdjęcia i odejście sponsorów.

**3.5.** Następnie spiker zapowiada zespół, który zajął drugie miejsce oraz wręczających medale i puchary. Wręczenie medali i pucharów.

**3.6.** Spiker zapowiada sponsora, który wręcza nagrody rzeczowe dla zawodników (zawodniczek) zajmujących drugie miejsce.

**3.7.** Spiker zapowiada zespół, który zajął pierwsze miejsce oraz osobę (osoby) wręczające medale i puchary. Następuje wręczenie medali i pucharów,

**3.8.** Spiker zapowiada sponsora głównego, który wręcza nagrody rzeczowe za pierwsze miejsce.

**3.9.** Po ceremonii dekoracji wręczana jest nagroda MVP. W przypadku, kiedy nagradzany zawodnik (zawodniczka) nie jest zawodnikiem (zawodniczką) jednego z trzech pierwszych zespołów, ma on (ona) obowiązek uczestniczyć w ceremonii dekoracji i wręczenia nagród.

**3.10.** Krótka chwila dla fotoreporterów. Zdjęcia zawodników na podium oraz osób wręczających medale i puchary.

**3.11.** Do podium podchodzą (dołączają) pozostali sponsorzy lub ich przedstawiciele, przedstawiciele organizatora, wolontariusze i sędziowie.

**3.12.** Zarówno dekoracji, jak i prezentacji sponsorów powinna towarzyszyć odpowiednia oprawa muzyczna.

**3.13.** Zamknięcie turnieju (zawodów).

**3.14.** Przedstawiciele organizatora (promotora) lub gość specjalny wygłasza krótkie przemówienie i ogłasza zamknięcie zawodów.

**3.15.** Część nieoficjalna.

**3.16.** Udostępnienie kibicom terenu ceremonii (pola gry). Zdjęcia z zawodnikami, ich rodzinami, zbieranie autografów. Wywiady telewizyjne, radiowe i prasowe.



# 12 Dział Techniczny

Zródło: Beach Ball Stalowa Wola

## 1. Warunki gry

1.1. Pole gry składa się z boiska do gry i wolnej strefy.

1.1.1. Boisko do gry jest prostokątem o wymiarach 16 x 8 m, otoczonym wolną strefą o szerokości przynajmniej 3 m, z przestrzenią wolną od jakichkolwiek konstrukcji (zadaszenia) do wysokości przynajmniej 7 m od podłoża.

1.1.2. Boisko do gry jest wyznaczone przez dwie linie boczne i dwie linie końcowe. Zarówno linie boczne, jak i linie końcowe należą do boiska,

1.1.3. Boisko do gry nie ma linii środkowej.

1.1.4. Strefa zagrywki jest to część pola gry za boiskiem, ograniczona linią końcową oraz przedłużeniami dwóch

linii bocznych. Długość strefy zagrywki ograniczona jest wielkością wolnej strefy.

1.1.5. Pole gry musi być umieszczone na możliwie jak najbardziej równym, płaskim oraz jednolitym terenie piaszczystym, wolnym od kamieni, muszelek i innych przedmiotów mogących spowodować skaleczenie lub kontuzję zawodników.

1.1.6. Pole gry musi zostać wydzielone od publiczności bandami / piłkochwytnymi znajdującymi się na zewnątrz wolnej strefy.

1.1.7. Powierzchnia pola gry nie może stwarzać żadnego niebezpieczeństwa spowodowania kontuzji zawodników.

**RYSUNEK 4. WIDOK BOISKA DO SIATKÓWKI PLAŻOWEJ WRAZ Z BEZPOŚREDNIM OTOCZENIEM**

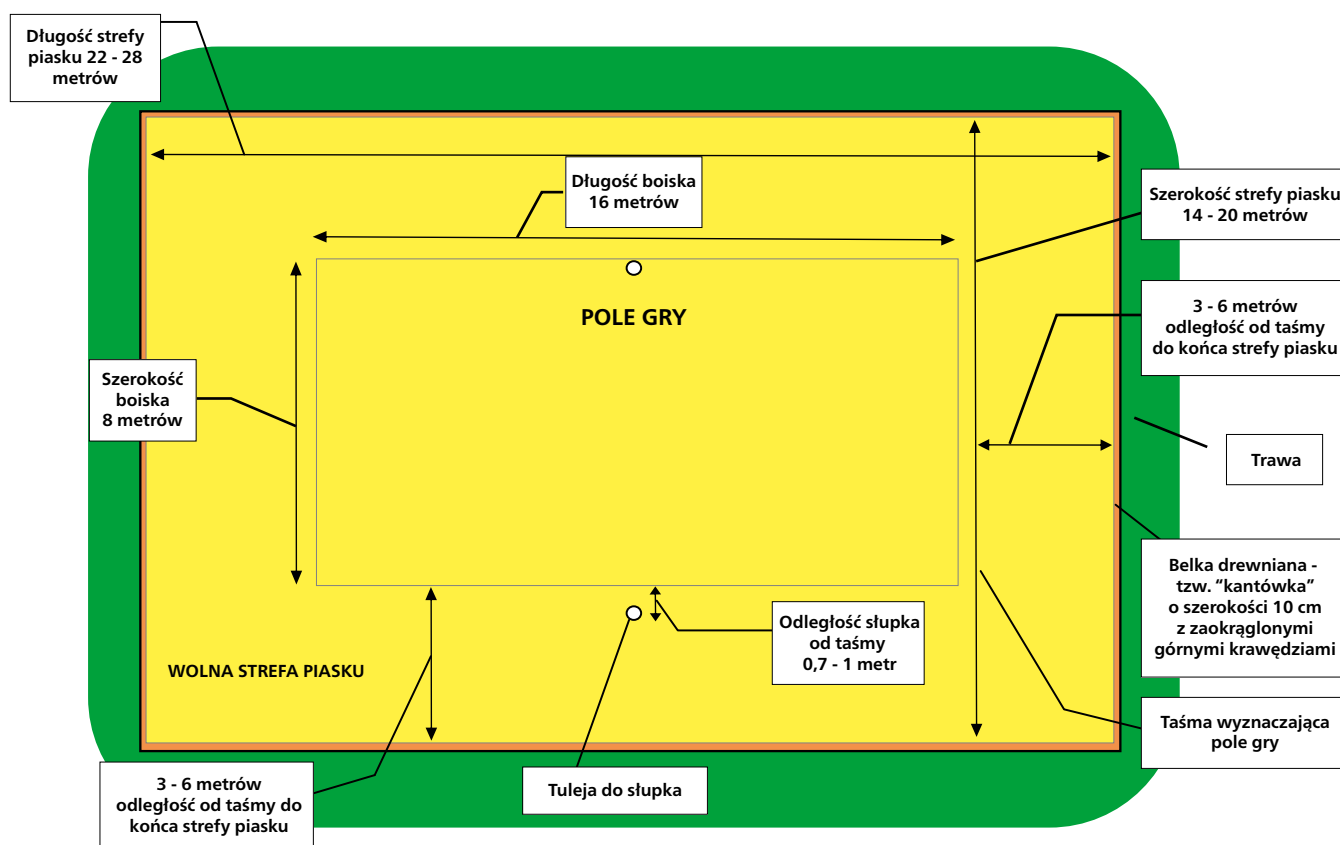

RODZAJ PIACHU / WARSTWA	ŚREDNICA CZĄSTECZKI	% POZOSTAJĄCY NA SITACH PRZESIEWOWYCH
DROBNY ŻWIR / BARDZO GRUBY PIACH	1.00 - 2.00 MM	0% - 6%
GRUBY PIACH	0.5 - 1.00 MM	MIN. 80%
ŚREDNI PIACH	0.25 - 0.5 MM	MAX. 92%
PIACH SYPKI	0.15 - 0.25 MM	7% - 18%
PIACH OCZYSZCZONY, BARDZO SYPKI	0.05 - 0.15 MM	NIE WIĘCEJ NIŻ 2.0%
GLINA, MUŁ	PONIŻEJ 0.05 MM	NIE WIĘCEJ NIŻ 0.15%

**1.2.** Dopuszcza się rozgrywanie zawodów na obiektach zadaszonych (halach), spełniających warunki opisane w Przepisach Gry w siatkówkę plażową.

**1.3.** Wymagania dotyczące piasku na oficjalnych zawodach.

**1.3.1.** Grubość warstwy piasku powinna wynosić minimum 40 cm,

**1.3.2.** Podczas zawodów piasek powinien być przesiany do odpowiedniego rozmiaru ziaren, bez jakichkolwiek kamieni i niebezpiecznych zanieczyszczeń.

**1.3.3.** Nie może być zbyt sypki, drobny i miękki, aby nie powodował pylenia i nie przyklejał się do skóry.

**1.4.** Warunki pogodowe nie mogą stwarzać zagrożenia odniesienia kontuzji przez zawodników.

**1.5.** Oświetlenie

**1.5.1.** W zawodach rozgrywanych po zmierzchu natężenie oświetlenia pola gry, mierzone na wysokości 1 m od podłoża pola gry, musi wynosić od 1000 do 1500 luksów.

**1.5.2.** W przypadku jeśli przed rozpoczęciem meczu istnieje ryzyko zapadnięcia zmroku w trakcie jego trwania sędzia pierwszy może skonsultować z zespołami występującymi w danym meczu możliwość jego przełożenia na dzień kolejny. W sytuacji jeśli przedstawiciele obu zespołów zdecydują się na rozegranie spotkania tego samego dnia, nie mają one w jego trakcie możliwości zgłoszenia protestu z powodu zmieniających się warunków i spotkanie musi zostać dokończony.

**2.** Wyposażenie boisk:

**2.1.** Piłki

**2.1.1.** Zawody siatkówki plażowej PZPS muszą być rozgrywane piłkami Mikasa BV550C,

**2.1.2.** Ilości:

- Min. 4 szt. na boisko,
- 2 szt. zapasowe na boisko.

**2.2.** Linie boiska

**2.2.1.** Linie z czterech stron wyznaczają boisko do gry,

**2.2.2.** Wszystkie linie mają 5 cm szerokości,

**2.2.3.** Kolor linii musi zdecydowanie kontrastować z kolorem piasku,

**2.2.4.** Linie boiska powinny być wykonane z taśmy o dużej

trwałości, zaś wszystkie elementy mocujące powinny być wykonane z miękkiego i elastycznego materiału,

**2.2.5.** Linie powinny posiadać w narożnikach możliwość regulacji długości linii,

**2.2.6.** Ilości:

- 1 komplet linii na boisko,
- 1 zapasowy komplet linii dla wszystkich boisk,
- 4 zapasowe narożniki linii.

**2.3.** Słupki

**2.3.1.** Słupki powinny być zaokrąglone i gładkie, o wysokości 2,55m, a dodatkowo wysokość słupka powinna być regulowalna,

**2.3.2.** Słupki powinny być przytwierdzone do podłoża przy pomocy tulei, w jednakowej odległości 0,7-1 m mierzonej od linii bocznej boiska do osłony słupka,

**2.3.3.** Zabronione jest mocowanie słupków za pomocą odciągów. Wszystkie elementy niebezpieczne oraz utrudniające przejście koło słupka powinny być usunięte,

**2.3.4.** Słupki powinny być zabezpieczone osłonami,

**2.3.5.** Ilości:

- 1 komplet słupków (2 szt.) na boisko,
- 1 zapasowy komplet słupków dla wszystkich boisk,
- 1 komplet osłon na słupki (2 szt.) na boisko,
- 1 zapasowy komplet osłon dla wszystkich boisk.
- 1 korbka na boisko.

**2.4.** Siatka

**2.4.1.** Siatka o długości 8,5 m i szerokości 1 m (+/- 3 cm) po naciągnięciu jest zawieszona nad osią centralną boiska,

**2.4.2.** Siatka posiada kwadratowe oczka o boku 10 cm,

**2.4.3.** Na całej długości zarówno górna, jak i dolna krawędź siatki obszyte są z dwóch stron taśmą o szerokości 7-10 cm. Taśmy powinny być wykonane z nieprzemakalnego materiału. Zaleca się, aby taśmy były w kolorze ciemnoniebieskim lub jaskrawym. Wewnątrz górnej taśmy znajduje się elastyczna linka, zaś wewnątrz dolnej taśmy zwykła linka. Linki służą do przymocowania siatki do słupków tak, aby zarówno górna jak i dolna część siatki były naciągnięte. Na końcach górnej taśmy znajdują się otwory, przez które przewleka się linki mocujące górną taśmę do słupków w celu naciągnięcia górnej krawędzi siatki.

**2.4.4.** Dozwolone jest umieszczanie reklam na taśmach: górnej i dolnej.

**2.4.5.** Na zawodach siatkówki plażowej PZPS dopuszcza się siatkę o długości 8,0 m.

**2.4.6.** Dopuszcza się umieszczanie reklam między siatką a słupkami pod warunkiem, że reklamy nie będą ograniczać widoczności zawodnikom i sędziom. Reklamy na ww. elementach wyposażenia muszą być wykonane zgodnie z odpowiednimi przepisami FIVB.

**2.4.7.** Wysokość siatki

**a)** Wysokość siatki mierzona jest na środku boiska za pomocą przymiaru sztywne. Wysokość na dwóch końcach siatki (nad liniami bocznymi) musi być dokładnie taka sama i nie może być większa niż 2 cm ponad wysokość przepisową.

**b)** Wysokość siatki w poszczególnych kategoriach wiekowych:





źródło: BDB Event. Plaża Open

- Powyżej 19 lat – senior/seniorka – 243 cm / 224 cm
  - 19 lat i młodsi – junior/juniorka – 243 cm / 224 cm
  - 17 lat i młodsi – kadet/kadetka – 243 cm / 224 cm
  - 15 lat i młodsi – młodzik/młodziczka – 235 cm / 215 cm
  - 13 lat i młodsi – chłopcy/dziewczęta – 224 cm / 210 cm
  - 12 lat i młodsi – chłopcy/dziewczęta – 210 cm / 205 cm
  - 11 lat i młodsi – chłopcy/dziewczęta – 200 cm / 200 cm
- 2.4.8. Ilości:**
- a) 1 siatka na boisko,
  - b) 1 zapasowa siatka dla wszystkich boisk,
- 2.5. Taśmy boczne/kieszenie na antenki**
- 2.5.1.** Dwie kolorowe taśmy o szerokości ok. 5 cm i długości 1 m przymocowane są pionowo do siatki nad liniami bocznymi boiska.
- 2.5.2.** Taśmy boczne są traktowane jako część siatki. Dozwolone jest umieszczanie reklam na taśmach bocznych.
- 2.5.3. Ilości:**
- a) 2 kieszenie na antenki na boisko,
  - b) 2 zapasowe kieszenie na antenki dla wszystkich boisk.
- 2.6. Antenki**
- 2.6.1.** Antenką nazywamy elastyczny pręt o długości 1,8 m i średnicy 10 mm.
- 2.6.2.** Antenka wykonana jest z włókna szklanego lub materiału o podobnych właściwościach.
- 2.6.3.** Dwie antenki, po jednej z każdej strony przymocowane są do zewnętrznych krawędzi taśm bocznych, po przeciwnych stronach siatki.
- 2.6.4.** Górna część antenki, wystająca ponad siatkę, o długości 80 cm, pomalowana jest w 10 cm pasy. Pasy powinny być w kolorach kontrastujących ze sobą.
- 2.6.5.** Zaleca się kolory: biały i czerwony. Antenki są traktowane jako część siatki i ograniczają po bokach przestrzeń przejścia.
- 2.6.6. Ilości:**
- a) 2 antenki na boisko,
  - b) 2 zapasowe antenki dla wszystkich boisk.
- 2.7. Podest sędziego**
- 2.7.1.** Podest powinien posiadać możliwość regulacji wysokości,
- 2.7.2.** Konstrukcja powinna być odpowiednio zabezpieczona miękkimi osłonami – min. 5 cm grubości,
- 2.7.3.** Na osłonach mogą być umieszczone reklamy organizatora,
- 2.7.4. Ilości:**
- a) 1 podest sędziowski na boisko,
  - b) 1 zapasowy podest dla wszystkich boisk,
  - c) 1 komplet osłon stanowiska sędziowskiego na boisko,
- 2.8. Stolik sędziego sekretarza**
- 2.8.1.** Stolik powinien być zlokalizowany poza polem gry,
- 2.8.2.** Stolik powinien posiadać miejsce na swobodny zapis protokołu przez sędziego sekretarza oraz swobodny dostęp do numeratora z wynikiem meczu. Numerator powinien być widoczny dla sędziego I, II oraz zawodników.
- 2.8.3.** Za stolikiem powinny być ustawione dwa krzesła.
- 2.8.4.** Stolik nie powinien posiadać ostrych krawędzi i powinien być dostosowany do stanowiska sędziego sekretarza (wysokość krzesła).
- 2.8.5. Ilości:**
- a) 1 stolik sędziego sekretarza na boisko,
  - b) 2 krzesła na każde boisko.
- 2.9. Tabliczki z numerami 1 i 2 do kontroli kolejności zagrywki**
- 2.9.1. Ilości:**
- a) 1 komplet na boisko,
- 2.10. Przymiar o długości 2,5 m do mierzenia wysokości siatki**
- 2.10.1. Ilości:**
- a) 1 przymiar na dwa boiska,
- 2.11. Chorągiewki dla sędziów liniowych**
- 2.11.1. Ilości:**
- a) w przypadku turniejów rangi eliminacji Mistrzostw Polski – 2 szt.
  - b) w przypadku turnieju finałowego Mistrzostw Polski – 2 szt. na każde boisko,
- 2.12. Krzesła/fotele dla zawodników**
- 2.12.1.** Krzesła/fotele dla zawodników powinny być zlokalizowane poza polem gry, w strefie odpoczynku zespołów,
- 2.12.2.** Nie dopuszcza się stosowania leżaków.
- 2.12.3.** Organizatorzy w miarę możliwości powinni usytuować krzesła na twardej powierzchni.

**RYСУNEK 5. BUDOWA BOISKA**

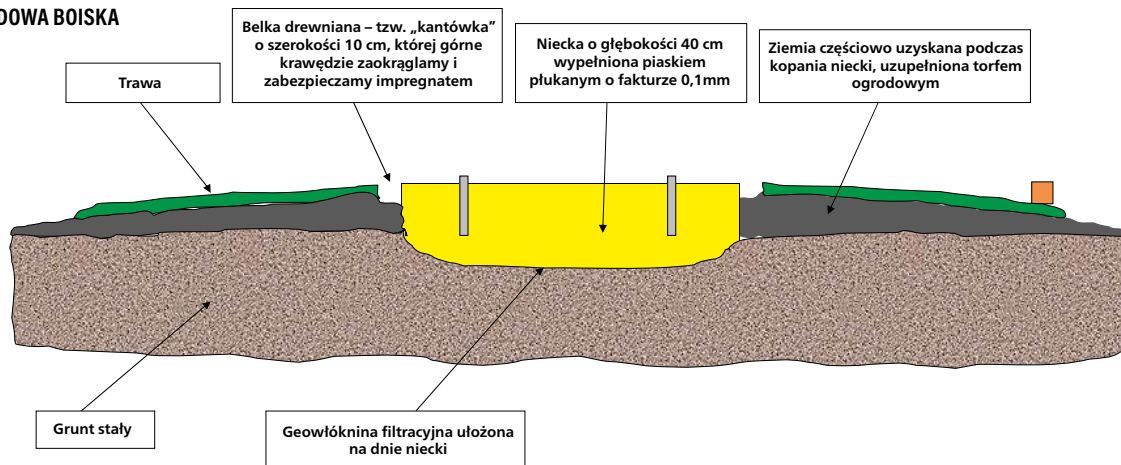

**2.12.4.** Ilości:

- a) 4 krzesła/fotele na boisko.

**2.13.** Parasole

**2.13.1.** Ilości:

- a) 1 parasol przy stoliku sekretarza,
- b) po 1 parasolu na każdej stronie boiska przy miejscach dla zawodników,
- c) 1 rezerwowo parasol w razie deszczu dla sędziego pierwszego.

**2.14.** Ręczniczki do wycierania piłek

**2.14.1.** Personel boiska powinien posiadać ręczniki, którymi w przypadku zabrudzenia lub zamoczenia należy wytrzeć piłkę.

**2.14.2.** Ilości:

- a) Min. 6 szt. na boisko,
- b) Min. 6 szt. zapasowych na boisko.

**2.15.** Grabie (lub drewniane równiarki)

**2.15.1.** W czasie każdej przerwy, personel boiska powinien wyrównać boisko,

**2.15.2.** Ilości:

- a) Min. 1 na boisko.

**2.16.** Stolikowa tablica wyników

**2.16.1.** Na tablicy powinny być zamontowane informatory: zmiany wyniku w secie od 0 do min. 30 pkt, wynik w setach od 0 do 2.

**2.16.2.** Tablica oraz jej wyposażenie powinny być wykonane z materiałów odpornych na wodę (deszcz).

**2.16.3.** Tablica powinna znajdować się na stoliku sekretarza.

**2.16.4.** Ilości:

- a) 1 szt. na boisko,
- b) 1 szt. zapasowa dla wszystkich boisk.

**2.17.** Duża tablica wyników

**2.17.1.** Powinna zawierać:

- a) informatory zmiany wyniku w secie od 0 do min. 30 pkt oraz wyniku w setach od 0 do 2
- b) kolory koszulek obu drużyn dla lepszej identyfikacji zespołów przez publiczność.
- c) może zawierać logo organizatorów zawodów: promotora i PZPS, logo zawodów, ok. 20 % powierzchni,
- d) może zawierać nazwy zespołów lub nazwiska zawodników, uczestniczących w danym meczu,

**2.17.2.** Powinna być zlokalizowana bezpośrednio przy polu gry.

**2.17.3.** Widoczna dla sędziów, zawodników w trakcie gry i w trakcie przerw dla odpoczynku oraz dla widzów.

**2.17.4.** Tablica oraz jej wyposażenie powinny być wykonane z materiałów odpornych na wodę (deszcz) oraz nie powinny zmieniać swojego zawieszenia pod wpływem wiatru.

**2.17.5.** Ilości:

- a) 1 szt. na boisko

**2.18.** Apteczka

**2.18.1.** Obowiązek zapewnienia apteczki na boiskach wynika z Tabeli 3.

**2.18.2.** Apteczka powinna być wyposażona co najmniej w standardzie DIN 13157

**2.18.3.** Ilości:

- a) 1 szt. na boisko – turnieje 3\* i 2 \*
- b) 1 szt. na dwa boiska – turnieje 1\*.

**3.** Na terenie zawodów powinna być ustawiona przynajmniej jedna tablica z wynikami wszystkich spotkań, diagramem rozgrywania zawodów i terminarzem zawodów. Organizator zobowiązany jest do przygotowania stanowisk/infrastruktury pozwalającej na jej przeprowadzenie.

**4.** Organizator musi zapewnić podium. Podium to podwyższenie stałe lub przenośne, nad poziomem podłoża, obowiązkowo oznaczone cyframi 1/2/3. Stopnie podium winny być ustawione od lewej: 2 miejsce, środek 1 miejsce, 3 miejsce. Stopnie winny być zróżnicowane wysokością: 1 najwyższa, 2 – niższa, 3 – najniższa. W przypadku ceremonii turnieju obu płci należy przygotować szersze stopnie podium, tak aby zmieściły czwórkę zawodników (2 pary na jednym stopniu) i ich konstrukcja nie stanowiła zagrożenia dla zdrowia zawodników. Zaleca się, aby każdy z segmentów powleczony był antypoślizgowym materiałem, który zapewnia zawodnikom maksymalne bezpieczeństwo podczas rozdawania nagród.

**5.** W przypadku jeśli z turnieju planowane jest przeprowadzenie transmisji telewizyjnej/internetowej Organizator zobowiązany jest do przygotowania stanowisk/infrastruktury pozwalającej na jej przeprowadzenie.

**6.** Personel na boiska

**6.1.** Ilości personelu na boiska na poszczególnych rangach turniejów określa Tabela 3.

**6.2.** Powinno się zapewnić większą ilość tych osób, gdyż zawody trwają zwykle przez wiele godzin i osoby te przy wysokiej temperaturze lub deszczu powinny się często zmieniać.

**7.** Pomieszczenia na terenie zawodów



Źródło: Beach Ball Wojślawice

- 7.1. Szatnia dla zawodników. W przypadku turnieju dla kobiet i mężczyzn jednocześnie, pomieszczenia muszą być oddzielne.
- 7.2. Pomieszczenie/namiat dla zawodników i zawodniczek, w którym przez cały czas trwania turnieju powinny znajdować się woda niegazowana, napoje, owoce, lekkie przekąski, a w przypadku złych warunków atmosferycznych ciepłe napoje.
- 7.3. Pomieszczenie/namiat dla sędziów i Komisarza z dostępem do źródła zasilania, drukarką oraz dostępem do internetu, powinien znajdować się optymalnie w centralnym punkcie miejsca rozgrywania zawodów, tak aby umożliwić widoczność na możliwie największą liczbę boisk. W namiocie dla sędziów i Komisarza przez cały czas trwania turnieju powinny znajdować się woda niegazowana, owoce, lekkie przekąski, a w przypadku złych warunków atmosferycznych ciepłe napoje.
- 7.4. W przypadku turniejów młodzieżowych – pomieszczenie/namiat dla trenerów.
- 7.5. Pomieszczenie/namiat dla wolontariuszy.
- 7.6. Miejsce dla dziennikarzy. Wskazane jest przygotowanie miejsca dla dziennikarzy z możliwością bezpośredniej transmisji danych (nieobowiązkowe w turniejach młodzieżowych).
- 7.7. Miejsce (namiat) dla pomocy medycznej oraz fizjoterapeuty (wymagany na turniejach 3\*) z niezbędnym sprzętem medycznym.
- 7.8. W przypadku wysokiej temperatury powietrza (powyżej 25 stopni) w namiotach zawodniczych / sędziów / Komisarza powinny być zainstalowane w bezpiecznym miejscu wentylatory powietrza (wiatraki).
- 7.9. Wszystkie wyżej wymienione pomieszczenia muszą być odpowiednio zabezpieczone przed kradzieżą.
- 7.10. Na terenie obiektu powinny być zapewnione odpowiednio utrzymane toalety oraz prysznice w podziale dla kobiet oraz dla mężczyzn.
- 7.11. Miejsce – podest dla spikera zawodów (nieobowiązkowe w turniejach młodzieżowych).
- 7.12. Strefa dla VIP (nieobowiązkowa w turniejach młodzieżowych).
- 7.13. Wszystkie strefy oraz pomieszczenia muszą być bardzo dokładnie oznaczone, zaś dostęp do nich mogą mieć tylko osoby uprawnione.



Źródło: PZPS



## 13 Marketing na zawodach

Źródło: MICHAŁ ŁAPCZYŃSKI, ZIS KRAKÓW

1. Wytyczne dotyczące reklam występujących w trakcie zawodów:
  - 1.1. Organizator turnieju jako promotor jest zobowiązany do produkcji wszystkich materiałów reklamowych i sprzętu na boisko,
  - 1.2. Wszystkie reklamy muszą być wykonane z materiałów bezpiecznych dla zawodników i publiczności oraz odpornych na warunki atmosferyczne,
  - 1.3. Reklamy muszą być ustawione wokół boiska głównego. Wokół boisk bocznych rozstawienie reklam nie jest obowiązkowe, ale należy oddzielić boisko od publiczności,
  - 1.4. PZPS rezerwuje sobie prawo do miejsca reklamowego w pierwszym planie reklamowym na każdym boisku. Jest to pierwszy baner po lewej stronie za słupkiem sędziego pierwszego licząc od środka boiska,
  - 1.5. Reklamy muszą być ustawione poza polem gry,
  - 1.6. Dopuszcza się użycie band LED na zawodach siatkówki plażowej,
  - 1.7. Drugi plan reklamowy jest na ogół przymocowany do trybun i jest ustawiony wyżej tak aby był widoczny dla widzów i publiczności zgromadzonej na trybunach,
  - 1.8. Trzeci plan reklamowy jest ustawiony na trybunach,
  - 1.9. Organizator ma pełne prawo do umieszczenia wszystkich rodzajów reklam wokół boiska głównego zachowując właściwe odległości od linii bocznych boiska i ustawiając niezbędny sprzęt sportowy zgodnie z obowiązującymi przepisami,
  - 1.10. Flagi należy ustawić na trzecim planie reklamowym w górnej części trybun (zaleca się aby flagi były jednakowego rozmiaru),
  - 1.11. W przypadku zawodów z udziałem zawodników zagranicznych zaleca się umieszczenie flag narodowych tych krajów oraz flagi Rzeczypospolitej Polskiej,
  - 1.12. Dopuszcza się ustawienie balonów reklamowych – najwyżej 4 sztuki umieszczone na 4 rogach boiska (dotyczy jednego boiska) poza strefą wolną,
  - 1.13. Reklamy nie można umieszczać na podium dla zawodników. Dopuszcza się logo zawodów, ewentualnie logo sponsora głównego lub organizatorów zawodów, ale o powierzchni nie większej niż 20%,
  - 1.14. Organizator ma prawo do zapewnienia oraz umieszczenia reklamy na ścianie reklamowej wykorzystywanej podczas dekoracji,
  - 1.15. Parasolki chroniące przed słońcem mogą mieć nadruk z logo sponsorów, ale muszą być umieszczone w miejscach, które nie utrudniają widoczności widzom zawodów tj. nad krzesełkami w miejscu do wypoczynku dla zawodników, nad stolikiem sekretarza, a w szczególnych przypadkach na stanowisku sędziego głównego.

**RYSUNEK 6. WZORCOWE USTAWIENIE BOISKA GŁÓWNEGO Z EKSPOZYCJĄ REKLAM**

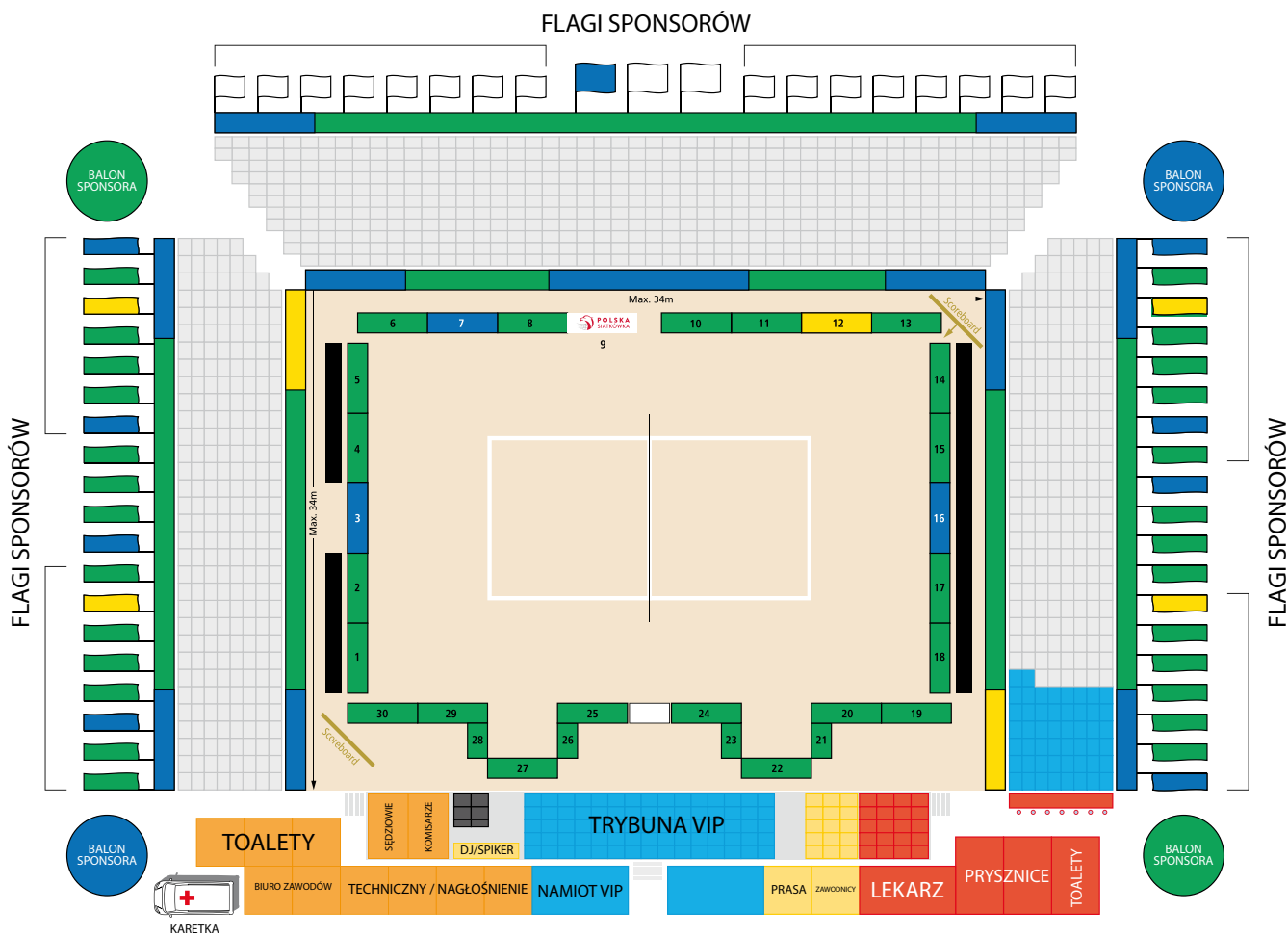

**RYSUNEK 7. WZORCOWE USTAWIENIE BOISKA BOCZNEGO Z EKSPOZYCJĄ REKLAM**

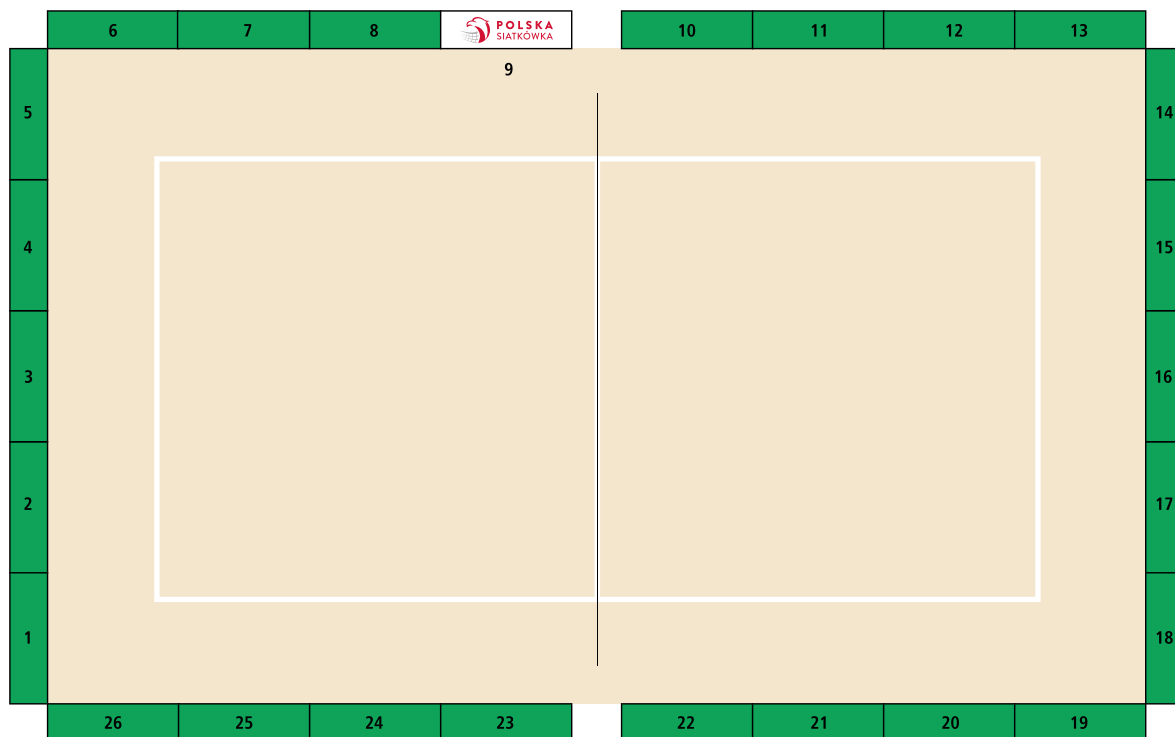



źródło: Orlen Beach Volley Tour Olsztyn

- 1.16. Na identyfikatorach dopuszcza się umieszczenie reklamy na podobnych warunkach jak na tablicy z wynikiem meczu,
- 1.17. Reklama może być umieszczona w oznaczonym i wskazanym wszystkim zawodnikom miejscu do udzielania wywiadów, a także w pokoju konferencyjnym służącym np.: do konferencji prasowych,
- 1.18. Dopuszcza się umieszczenie reklamy sponsora na tablicach informacyjnych i tablicach z wynikami poszczególnych spotkań.
- 1.19. Nie dopuszcza się jakiegokolwiek ekspozycji marek związanych z następującymi branż:
  - 1.19.1. napoje spirytusowe (alkohol wysokoprocentowy),
  - 1.19.2. tytoń,
  - 1.19.3. pornografia.
- 2. Ustawienie boiska i materiałów reklamowych wraz z zapleczem
  - 2.1. Rysunek 5. przedstawia wzorcowe ustawienie boiska wraz z optymalną ekspozycją sponsora widoczną zarówno dla kibiców jak i dla kamer telewizyjnych. Ekspozycja reklamowa zawiera trzy plany reklamowe i miejsce dla publiczności z czterech stron boiska, a także pełne zaplecze sanitarne i sportowe, umieszczone bezpośrednio przy boiskach.
  - 3. Reklamy sponsora na strojach sportowych
    - 3.1. Każdy znak graficzny lub napis umieszczony na stroju sportowym, za wyjątkiem numeru zawodnika, znaków graficznych producenta strojów i znaków graficznych PZPS jest traktowany jak nadruk reklamowy (reklama).
    - 3.2. Nadruk reklamowy na koszulkach (topach) nie może zajmować powierzchni większej niż 300 cm<sup>2</sup> i może być drukowany z przodu i z tyłu koszulki (topu).



źródło: PZPS

**RYSUNEK 8. PRZYKŁADY STROJÓW SPORTOWYCH.**



źródło: Kamil Pastusiak, MCSP.pl



Źródło: Plaża Wolności

### **Polski Związek Piłki Siatkowej**

Polski Związek Piłki Siatkowej jest ogólnokrajowym związkiem sportowym działającym w dziedzinie piłki siatkowej, siatkówki plażowej oraz innych odmian piłki siatkowej aprobowanych przez FIVB (Fédération Internationale de Volleyball - Międzynarodowa Federacja Piłki Siatkowej) i CEV (Confédération Européenne de Volleyball – Europejska Konfederacja Piłki Siatkowej). Terenem działania Związku jest teren Rzeczypospolitej Polskiej. Dla realizacji swoich celów Związek może działać poza granicami Rzeczypospolitej Polskiej. Siedzibą władz jest miasto stołeczne Warszawa.

#### **Celem Polskiego Związku Piłki Siatkowej jest:**

- organizacja współzawodnictwa sportowego, popularyzacja i rozwój piłki siatkowej w Polsce,
- przygotowywanie kadry narodowej do uczestnictwa w międzynarodowym współzawodnictwie sportowym,
- reprezentowanie interesów piłki siatkowej w organizacjach krajowych i międzynarodowych,
- podejmowanie działań na rzecz promocji i rozwoju piłki siatkowej w formie amatorskiej i profesjonalnej,
- prowadzenie działalności edukacyjnej i wychowawczej w zakresie sportu, zdrowia i ochrony środowiska,
- ochrona praw i interesów oraz koordynacja działań członków Związku, zawodników, trenerów, instruktorów, statystyków członków sztabów medycznych, menedżerów, sędziów i działaczy.

### **Wydział Siatkówki Plażowej PZPS**

Wydział Siatkówki Plażowej jest jednostką organizacyjną Polskiego Związku Piłki Siatkowej. Wydział odpowiada za wszystkie sprawy związane z siatkówką plażową i siatkówką na śniegu, Wydział pełni również funkcję organu przygotowującego i opiniującego projekty tworzące warunki do funkcjonowania, rozwoju i promocji siatkówki plażowej i siatkówki na śniegu na terenie całego kraju, sprawy, o których mowa powyżej Wydział realizuje we współpracy z podmiotami zwanymi dalej „Promotorami” zajmującymi się organizacją turniejów siatkówki plażowej, z Wojewódzkimi Związkami Piłki Siatkowej oraz ze sponsorami, w sprawach międzynarodowych Wydział reprezentowany jest przez uprawnionych pracowników PZPS lub uprawnionych członków Wydziału współpracujących z FIVB i CEV, w sprawach dotyczących sędziów siatkówki plażowej i sędziów siatkówki na śniegu obowiązuje porozumienie zawarte między Wydziałem Sędziowskim a Wydziałem Siatkówki Plażowej. Za nominacje i sprawy sędziów siatkówki plażowej i siatkówki na śniegu odpowiada Wydział Siatkówki Plażowej PZPS.

#### **Zespół ds. siatkówki plażowej**

Jednostką organizacyjną biura PZPS właściwą ds. siatkówki plażowej. Stanowią ją pracownicy merytoryczni odpowiedzialni za organizację i koordynację wszelkich działań związanych z siatkówką plażową w Polsce i za granicą.



# SIATKÓWKA PLAŻOWA HANDBOOK 2024



Źródło: Cykl Turniejów Plaża Open, Cykl Turniejów Snow Volley Plaża Open, LOTTO PLAŻA WOLNOŚCI, Plaża Gotyku Toruń, Damian Lisiecki, Siatkarska Liga TV, PLPS, PZPS, Kędzierzyn-Koźle, Ogólnopolski Turniej Siatkówki Plażowej Kobiet Koźnice, Otwarty Podkarpacki Turniej Siatkówki Plażowej Kobiet – Leśna Wola, Finał MP Kobiet i Mężczyzn – Marcin Bujanowski, Paweł Orwat, Kamil Pastusiak, Obłędna Plaża Zbąszyń, Bernard Guziatek, LOTTO Plaża Wolności Poznań, BELLA Plaża Gotyku Toruń, V Ogólnopolski turniej siatkówki plażowej kobiet Koźnice, Otwarty Podkarpacki Turniej Siatkówki Plażowej Kobiet, Puchar Polski – Lewiatan Beach Ball Przysucha, Plaża Open – Gdańsk / Zamość / Łódź / Rybnik / Białystok, BVP: Puchar Prezydenta Miasta Płocka, BEACH VOLLEY TOUR, Finał Mistrzostw Polski – Mysłówice, Piotr Sumara, Archiwum PZPS, Rafał Pośpiech, portalplock.pl, Kampas Sport – Kamil Pastusiak, Michał Walusza, WZPS Lublin, Dawid Bernadek, Mosir Łomża, Krzysztofoty, Cev.lu, Artur Janczarek., volleyballworld.com , cev.eu, MICHAŁ ŁAPCZYŃSKI, ZIS KRAKÓW, Plaża Cup Augustów, Mosir Mystowice, Koźnickie Centrum Rekreacji i Sportu.

Wszelkie prawa autorskie do zdjęć użytych w Handboku są zastrzeżone.



[www.beach.pzps.pl](http://www.beach.pzps.pl)  
[beach@pzps.pl](mailto:beach@pzps.pl)  
tel. 22 462 82 20